中華郵政特准掛號立券特別優待寄遞之報紙

青島時報

社址關山路八號 電話五五五號 郵政信箱一四三號

第三千六百八十九號

今日本報三大張半

登記證 中宣會字中字第肆壹肆貳號 內政部警字第陸貳捌號

電報掛號二五一四號

中華民國十三年九月一日發行

印刷所關山路民國印刷局

本報價目		廣告價目	
本埠	外埠	普通	特別
零售每份大洋四分 每月大洋一元 半年五元四角 全年十元	每月大洋一元二角 半年六元六角 全年十二元四角	△每英寸每日五角 [illegible]	[illegible]

浙江興業銀行

光緒三十三年創設

有活期的方便—隨時可取

有定期的權利—利息優厚

特別儲蓄存欵

◎章程◎

一、存入此項存款存入時由本行填給存單為憑計分五元十元五十元一百元二百元五百元一千元七種存數至高額以一千元為度

二、利息照左列存滿月數及年息計算凡不足月之日數及存滿一年不換新單者不計利息一個月至六個月五厘七個月至八個月五厘半九個月至十個月六厘十一個月六厘半十二月

三、七週取出存款隨時可取本息一次付清留有印鑑者憑印於存單未留印鑑者憑單辦理

四、掛失存戶遺失圖章或存單立即通知本行俟查明後照章具保掛失登報作廢

◎儲戶保障◎

資本—另撥五十萬元

公積—已有二十四萬餘元

會計—與營業部完全劃分

帳略—每三個月將貨借對照表登報公佈

責任—全體董事及總經理負無限責任

◎行址◎

總行：上海北京路

青島支行：河南路十五號

◎電話◎

經理室：五五一九

營業室：三二〇八 五八八八

交通銀行招租住宅廣告

金口一路三十七號 樓房一座連同傢具

龍江路六號 樓上房屋

海陽路六號 樓房一座

正陽關路十號 樓房一座

膠東路四十四號 樓房一座

萊陽支路二十六號 樓上房屋

萊陽路七號 平房一座

有意者通知中山路九十三號本行領看租價面議

集腋成裘 聚沙成塔

零存整付儲蓄

為致富之捷徑

備有詳章 承索即奉

中國實業銀行儲蓄部

行址：河南路十三號

電話：五四一二

金城銀行

◎資本七百萬元

◎公積金三百廿萬元

商業部 辦理存款放款匯兌代客買賣公債庫券及一切商業銀行業務

儲蓄部 專營各種存款如活期存款存洋一元即可開戶備有禮券滿期六月即可生利會計獨立責任無限

倉庫部 代客堆存貨物棧租低廉押款便利

總行 天津英租界中街

分行 南京 北平 哈爾濱 石家莊 南通州 上海 鄭州 開封 長沙 漢口 蘇州 定縣 常熟 大連 武昌 濟南 新浦

青島分行 天津路二十一號

電話 經理室五一八〇 營業室三七三八

儲蓄章程函索即寄

青年會別墅擴充西菜部緊要啟事

西菜部以前係俄人承辦現歸國人經營一律用英法烹調侍菜多價少最合經濟另食宴會無論何界一律歡迎 浙江路七號 電話六二二九六

律師周鋒事務所啟事

啟者敝律師茲受任青島雙蚨麵粉股份有限公司常年法律顧問如有侵害該公司法益者敝律師有依法保障之責此啟

事務所曲阜路十五號 電話六六一一號

上海恒義昇襪廠 青島支店

二週紀念大廉價

呢帽部

上等國貨呢帽每頂八毛

新華呢帽每頂九毛九分

緞裏美式平邊呢帽每頂一元六毛

緞裏新兔子呢帽每頂二元

細滾邊兔子呢帽每頂二元半

緞裏芝蔴呢帽每頂二元七毛

福雷克兔子呢帽每頂五元半

衣服部

拉絨長袖棉毛衫每件一元六毛半

拉絨厚絨球衫每件一元六毛半

雙線春秋衫每件五毛

厚絨衛生衣特價六毛

拉絨法領絨球衫每件一元八毛

新花平毛西式背心每件二元半

喊喱全毛水浪毯每條十六元半

襪子部

花呢男襪每元五雙

西裝花襪每元五雙

全絲女襪每元五雙

反口球襪每元五雙

60支雙線男襪每元五雙

全絲男襪每元四雙

格子反口襪每元三雙

招請男女職員及練習生

本號因原有職員不敷分配現欲招聘門市售貨員及練習生各數位並門市收銀員一位凡有商業經驗而適合下列各條者請即詳示履歷並附最近半身照片一張（如欲退還者來函附郵二分）合則函約面試不合恕不作覆錄取後須備殷實鋪保

一，年齡 職員十八至二十八歲 練習生十五至十八歲

二，性別 男女不拘

三，程度 職員中學程度 練習生高小程度

四，品性 性情和靄能耐勞苦而無不良嗜好者

五，待遇 練習生供給膳宿並按月津貼五元左右職員月薪十五元左右男供給膳宿女供膳不供宿

報名期 十月十日截止 地址濰縣路四十九號

上海恒義昇青島支店總務科謹啟

老牌品海香烟

人人樂吸

（每包售大洋伍分）

盛行數十年不衰

其質味之美妙

不言可喻

救災存欵僅餘一萬四千餘元
災民將有絕食之虞
各縣收容災民已達三十餘萬
韓擬再電中央請迅滙欵救濟

濟南一日下午十二時電話　山東各縣收容災民，已超過三十餘萬人，救濟會現存振款，僅一萬四千餘元，災民有絕食之虞。韓擬再電中央，速匯振款，以便救濟。

又電話　堵口工程會工程組主任周禮，總工程師宋文田等，擬就堵口施工計劃預算，定三日返濟，交堵口會討論實行。

南京一日電　江蘇省政府及導淮委員會，如實行救濟蘇北水險工程計，曾于昨晨在鎮江召開緊急會議，據前往參加會議之導淮總工程師許愷談，此次會商結果，除決定省府與導淮工程處，竭力撫救災民外，關于搶險工程，實以水勢太大，目前毫無有效之救濟辦法，祇有通令各處，拚命搶護，不使擴大云云。

滬市長吳鐵城 拜會李滋羅斯
羅氏連日搜集參考材料 賈德幹昨日已乘車返京

上海一日電　市長吳鐵城於昨日下午十二時半，偕秘書唐士煊，驅車至華懋飯店答拜英國經濟專員李滋羅斯爵士，與羅氏及其隨員巴志，洽談約二十分鐘，吳市長始辭出，聞羅氏連日正從事搜集各種參考材料，並派隨員羅傑士分訪銀行界領袖，交換意見。至英國駐華大使賈德幹，以來滬專爲介紹羅斯爵士與各方會見，現已事畢，定於今日下午四時，乘車返平云。

冀省府公布 縣政府組織規程
設祕書一人及四科 經費亦分省款縣款

保定三十日電　冀各縣政府組織規程二十二條，三十日公布，除設祕書一人外，概置四科，一科分民政警衛總務三股，二科分省款縣款兩股，科長由民財兩廳衛委，三科設督學一至二人，教育委員一至四人，科長由教廳諭委，四科設技士一至二人，度量衡檢定員一人，科長由建廳諭委，此外更設警務督察長一人，政務警察隊隊長一人，警士二十至四十人，除辦送文及催征外並辦理司法之縣法警及承發吏，縣府經費縣祕書室一科民政總務兩股，暨二科省款股政警隊歸省款支，縣一科警衛股，二科縣款股，及三四兩科，暨警務監察長等，由縣款支。

哈埠僞市府 向日銀行借款
建沿工業區鐵道

天津一日電　哈埠訊，哈市府向僞國銀行借款二十四萬，建沿工業區鐵道，旋以舊欠未清被拒，頃該市府已決定另向日本銀行借款云。

天津爲補財政不足 將設牙行營業稅

天津一日電　津市財政近頗窘境，當局決先自節流入手縮減政費，一面計劃設立行棧抽征牙行營業稅，

林京與白郎 已協議離婚並無條件

華盛頓三十日電　林京現已與其美國新婦人白朗女士協議離婚，離婚規定此後男婚女嫁各不相干，此外並無其他條件，按林京係於七月十四日與白朗女士結合，白朗女士爲汶海汶州哥倫布斯地方一角商店之女店員。

胡漢民由德赴美
意亞戰爭將發 歐洲不宜靜養

香港一日電　政務會息，胡漢民以意亞戰事在即，歐不宜休養，前日已偕程天固胡木蘭等，由德赴美。

全國義教委員 常務委員三人
顧樹森吳之椿楊振聲

南京一日電　全國義教委員會，已於十月成立，關於該會常委人選，當經大會決議，請由教長王世杰指定，茲悉此項常委，已經王氏指定，教部普通教育司長顧樹森，簡任祕書吳之椿，倫敦中國藝術國際展覽會主任專門委員楊振聲，三人担任。

李揚敬得病
陳濟棠派員慰問

香港一日電　陳濟棠二十八日派軍校教育長羅植椿赴莞，慰問李揚敬，請病愈後，即往惠主持軍隊。

圖爲上海中西女學畢業生，在京舉行同樂會，討論改進家庭之意見，會後全體之攝影。（國社攝）

訪唔馬超俊
菲共濟會長在京 談京市建設情形甚久

南京一日電　菲共濟會長霍仲率團員三十日下午三時半赴市府訪馬超俊，談京市建設情形甚久。

南京一日電　菲律濱共會長霍仲等十一人，三十晨謁陵午後觀察京市建設，晚乘車返滬，轉杭漢等地。

南京三十日電　馬超俊三十日晨由滬返京，據談京市綢業沒落，將創辦毛織合作社，提倡毛織，使十萬失業工人得有生路。

兒童年 實施辦法大綱
舉行第六次全體會

南京一日電　全國兒童年實施委員會，定於本月四日上午九時在教部舉行第六次全體委員會議，會期計二日，除報告該會一月來工作情形並將討論關於兒童年實施辦法大綱所規定之本月份應實施各項之事項行辦法。

蔣委員長 召川將領訓話
蓉將籌建廣播電台

成都一日電　蔣委員長三十日召見李明灝周亞衛等，定一日晨召見川軍師長以上將領訓話。

漢口一日電　三十日上午七時半行營於大禮堂舉行總理紀念週，到錢大鈞各處正副處，暨全體職員千餘人，錢大鈞主席，領導行禮後，由第五處副處長周從政報告剿匪省份公路建設情形，約歷一小時始行散會。

成都一日電　成都廣播電台，刻由電政管理局負責籌建材料已由渝運來蓉，台址勘定在華西大學左近，由滬某營造廠承建，定本年底前竣工。

國府命令

南京一日電　國府今日命令，一，行政院院長汪兆銘呈，據實業部部長陳公博呈，請任命于鐮爲實業部技正，應照准，此令，二，行政院院長汪兆銘呈，據內部呈請內部科長賴璉呈請辭職，內部僉事劉逢元離職已大，均請免去本職，應照准，此令，

法定遺缺
參事何柏諾暫代

南京一日電　德使韋禮敦病逝後，所有駐華德使館事務，暫由參事何柏諾，以代辦資格辦理，何近已正式照知外交部。

破產法 昨日施行

南京三十日電　破產法，及施行細則定一日起施行，該法施行後原有之商人債務清理暫行條例即予廢止。

張發奎 將來魯遊歷

曲陽三十日電　張發奎三十日晨訪閻錫山長談，午赴湯泉參觀煤礦後經石赴魯遊覽。

縣長考試 注重三項 明春實現

南京一日電　內部咨請考選委員會，提前舉行之縣長考試，業經考選委員會於上週例會將原則通過，至詳細辦法，現正由兩機關會商中，聞此項考試，計分三試，第一試，注重學理應用，第二試，注重本省實際問題，及建設方案，第三試，注重應考人之經驗及其才識，聞此項縣長考試，約明年春間，始克實現。

社論
試辦國營農場與私營農場（五）
△救濟農村有效方法之一

關於國營農場的組織，在蘇聯有混合的與獨立的兩種。前者可以生產多種農產品，而後者的生產是有限制的。我們現在來提倡試辦國營農場，似乎應以建設獨立農場爲宜。第一，在某一個區域內，適宜於某種農作物，便可以成立某種農作物的農場，以收『地盡其利』之效；第二，建設獨立的國營農場，在生產的方法上比較簡單，在機器的利用上也比較便利；第三，獨立的國營農場果能日趨發達，則農業人才愈形專門化，而不至『學非所用，用非所學』。所以我們認爲獨立的國營農場，有亟待試辦的必要。

這裏，我們還要切實注意：創辦國營農場是以『養民』爲目的，而不是以『賺錢』爲目的。我們爲實現生產分配合理化的社會主義社會而創辦國營農場，而不是爲維持貧富懸殊的資本主義社會而創辦國營農場。在此種意義之下，政府試辦國營農場，必須根據大多數貧苦農民的需要，規定農場生產品的標準。鴉片、烟葉等生產品，自然可以獲得厚利；但與大多數貧苦農民的需要不發生關係，便不應創辦此種農場。目前貧苦的國民所需要的東西，祇是可以充飢的普通農作物，國營農場的生產，自當以此爲標準。中國是一個農業國家，論理原可自足自給；但近年來，國際貿易的入超已由工業品轉而爲農業品，僅米麥兩項農產品，每年的輸入當不下兩萬萬元。這種事實可以充分的證明，中國國民的日常生活資料，亦須仰給於舶來；同時又可以證明，中國大部份國民的生命，悉操於外人之手。此種危機，已足置中華民族於死地，不待外人作軍事的侵略，我們也要歸於滅亡的！

現在我們再來研究試辦私營農場的問題。私營農場的主體是中農小農，政府當局不過居於指導的地位。按現在的情形來說，我們的中農小農尚佔絕對多數。這大多數的自耕農，經營農業的方法，還是死守着兩千年以前的拙笨工具。費時費力，而生產力寥寥無幾。一遇天災降臨，農民的血汗更將毫無代價。復加近代的生活程度日高，農民對於國家的負担日重，所入不敷所出的現相，業已普及全國。大體說起來，五口之家的小農戶，每年的生活費約需二百元；而其一年的收入總不超過一百五十元。不敷的數目，祇有濫恃借貸。據最近的統計，全國農戶以借錢度生的佔農家總數百分之五十六；以借糧度生的佔農家總數百分之四十八。南北各省，相差無幾。於是有識之士便來提倡改良農業生產工具，採用現代的機器。然而，我們曾一再論及，在土地私有制度未行打破之今日，所謂改良生產工具的理想是無從實現的。一個耕有十畝或二十畝的小農戶，你要勸他購辦一架新式機器，改良生產，豈非笑話？據農業科學家談，非在七十公頃的地方，不能用條播機，割草機，和打禾機；非在三十公頃的地方，不能用馬犂；非在二百五十公頃的地方，不能用蒸汽打禾機；更非在一千公頃的地方，不能用蒸汽犂。試問，我們的中小農有這樣大的力量麼？這是最顯明不過的道理。

十六名將處極刑
津撕票案匪犯 俟奉軍分會命令後即執行

天津一日電　撕票案又發現一主犯，名胡令緒，親手害死四人，胡在法院另案涉訟判刑一年，今晚解保安司令部戰訊中，聞各匪已判決，將有十六名處極刑，判決書分由商震及軍分會核閱中，本週內可執行。

交通部 定期攷驗船員
倘再考不及格 照章嚴行取締

南京一日電　交通部以各地尚未投考及已考未及格之船員，仍在各船服務者甚多，茲爲體卹起見，特規定於十月十六日起至十一月十日止，在天津，上海，漢口各航政局，再舉行船員檢定考驗，凡應行考驗各員，務至各航政局報名，領取投考證書，又聞該部自經此次攷驗後，各船船員非經考驗及格，不准服務，否則照章嚴行取締。

李揚敬得病
瑞典京城兵工廠 發明新式坦克車
十八秒鐘之內即可改換車輪 原爲爬行式一變而爲普通式

瑞典京城三十日電　瑞典日報載稱，京城兵工廠，近發明新式坦克車一種，此種坦克車，原係爬行式者，在十八秒鐘內，即可改換車輪，改爲普通式，車中人員不必下車，即可換輪，車中裝有三十七公厘口徑炮一門，機關槍兩架，其用普通輪推進時，速率爲每小時七十五公厘，爬行時每小時爲四十公里，現典軍當局，頃已購置一輛，以備試驗云。

財部催造 上年度預決算
限期送部逾期分別懲處

南京一日電　財部以念三年度業已終了，該年度第一級決算通令催造，京內部屬機關，應在十月三十日以前送部，京外部屬機關并令早編付郵，毋到部逾限，如再有延誤，當查明分別懲戒議處，至二十五年度預算，現已通令各部屬機關在年度開始前三個月即須送部，不得稍有逾越。

南京一日電　財部通令各省市府，對念五年度預算書，應於該年度開始前三個月送部審核，至於念二年度預決算之會計人員負責者均由該部開列原因，發呈中央分別懲戒議處。

圖爲南京賑災游泳賽，女子組四百公尺之優勝者，何文錦女士。（國際社）

外部派赴日本 考察新聞事業之李迪俊
由日抵滬昨返京
晉謁汪院長報告經過

南京一日電　李迪俊三十日晨由滬返京，即赴外部謁徐謨唐有壬，晚謁汪院長報告赴日考察經過，據談此次赴日考察新聞事業甚詳，日新聞界甚盼我國新聞界能組織團體前往考察，日電通社本年十一月底三十五週紀念將邀實業界人士來華考察，

南京一日電　外部情報司長李迪俊，前日赴日本考察新聞事業，並以私人資格訪晤日方各當局，交換意見，結果甚爲圓滿，茲李氏業經任務完畢，於三十日晨七時由滬返京，據語記者，渠到日後，會先後訪晤該國外務省廣田大臣，次官重光葵，情報部長天羽，陸軍省調查部長山下，新聞班長根本，海軍省次官暨普及部長內田，參謀部第二部長岡村，中國課長喜多等十餘人均以私人資格作一度訪問，倍受優渥招待此去任務，全爲考察該國新聞事業，以作我國版方面之種種參考，並接洽促進兩方通訊社新聞之合作，現此事已具體化，最近即將實現，按此項合作，原爲謀中日眞正親善云，又息，李氏今晨到部後，即出席該部紀念週，報告赴日考察經過，據云，日本新聞事業，甚爲發達，其組織亦極完備，大可供作我國發展新聞事業之借鏡，該國最大報紙，銷數三百萬份以上，普通者亦恆達五十萬份，較諸我國報紙，誠不啻天壤之別，詳細報告，候草擬後，即呈部內參考，李上午十時半，即謁徐唐兩次長，定晚七時，晉謁汪院長，面陳一切，

浙財廳 整頓稅款

杭州一日電　財廳爲整頓稅款，三十日特通令各縣凡縣府經管款項，應悉數繳入縣金庫，更不得向徵收處提用稅款，以免啓徵收處舞弊之漸云。

杭州一日電　黃紹雄三十日在紀念週報告略謂今後政治推動，當注意保甲長與公務員之訓練，浙省即將於此努力云。

日經濟考察團
八日起程來華十四日抵津 再南下赴漢轉來京滬考察

上海一日電　據本埠日方消息，日本經濟及貴族院議員井四匡四郎等，現已着手籌組中國經濟考察團，來華考察我國經濟情形，該團業已組織就緒，定十月八日由東京啓程來華，預定十四日可抵天津，然後再赴平轉往察晉等地考察，再南下抵漢口而來京滬等地考察，該團考察範圍，以爲研究中日經濟現狀，以及貿易情形等，本埠金融界俟該團抵滬後，將予以考察上之便利云，

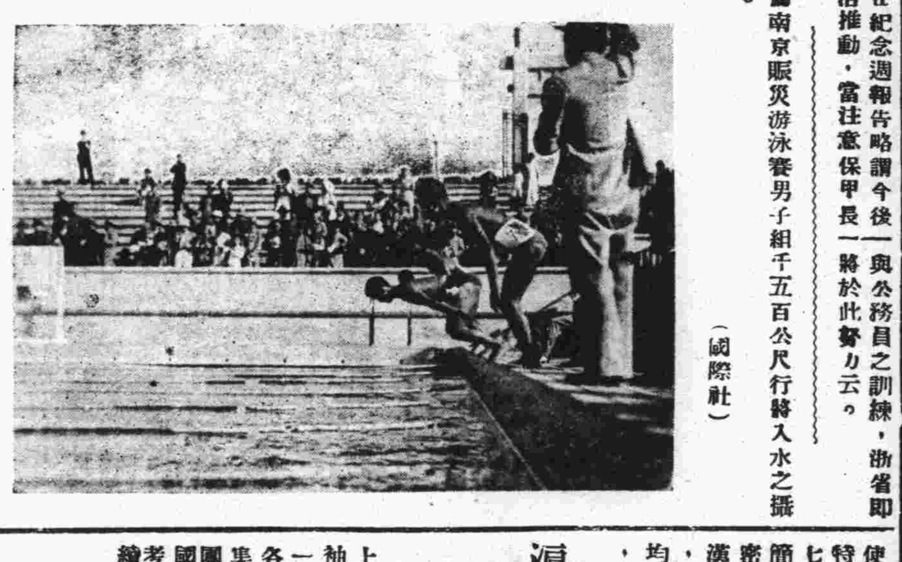

圖爲南京賑災游泳賽男子組千五百公尺行將入水之攝影。（國際社）

美大使詹森由京抵滬
視察領館及僑務

南京一日電　美大使詹森二十九日夜車赴滬，視察僑務，並在滬與美國官員協商籌備歡迎美副總統茄納及陸長鄧恩事，約下月五日或六日返平，又京美使館祕書范宣德奉調回外部任職，二十九日亦離京赴滬候輪返美。

上海一日電　美國駐華大使詹森，前晚乘十一時夜特快車離京來滬，於昨晨七時一刻抵北站，隨從甚簡，美國駐華按察使希爾密克及駐滬美總領事克銀漢，並駐滬美海軍司令等，均赴站歡迎，詹氏下車後，即赴南京路外灘匯中飯店休息，據史丹桐領事告新聲社記者，大使此次來滬，僅爲視察領館僑務，並無特殊公幹，預定留滬二三日後，即行返平，及美國副總統加納等，確定於十月二十一日左右過滬，屆時詹大使當再來滬歡迎也云。

滬各界赴日經濟考察團
明日商考察方針
定六日乘上海丸起程

上海一日電　我國各界領袖組織赴日經濟考察團，一切手續均已籌備就緒，各地參加團員，亦均將齊集滬上，據記者探悉，該團現定於本月三日下午假國際飯店舉行會議，商討考察方針，并一切應備手續，決於六日乘上海丸首途，至外傳該團在抵東京後，將解散組織自由行動之說，據悉此項主張乃在謀各個團員搜集材料及考察上之便利，故予以自由行動，以免受團體之牽制，惟尚須於三日下午之會議商討後方能決定云。

玉田保安隊開察
商震返保無期

北平三十日電　商震三十日晨語記者，余原擬即日離平，現因諸事未竣，故返保尚無確期，將來是否赴津，亦未決定，

北平三十日電　前玉田保安隊羅東初部，共縮編爲二七〇人，三十日晨五時由唐山乘車轉平綏路，於下午四時抵康莊車站，晚宿名道城，定一日晨徒步開永寧城駐防，將來即歸察保安司令部編制，至馮壽彭部共有四二八人，擬縮編爲三一七人，定三日爲開始點驗，將仍歸李允聲指揮，

天津三十日電　唐保安隊羅東初部，頃奉省令調駐永寧，三十日晨十時，羅率所部二百餘名過津，去平綏路康莊，即轉目的地另駐，馮壽彭部亦定日內移昌平駐防，

京市印花稅 違法案件
查獲百餘起

南京快訊，財政部督查印花稅委員李國器，自二十三日起，連日偕同市府督察委員，依率印花稅分局所派之協助人員，檢查京市印花稅，據云檢查之結果，計查獲違返印花稅法之賬簿二十一本，發票八十六件（內有由外部來京者五十九件），銀錢貨物收據六件，支一銀錢貨物禮券二十二件，對外票匯票送款憑單，賬單等四十五宗，以上各案件，除外埠來京之發票外，均由李氏移轉市府轉送法院依法審理，李氏並於日前與市財政局主管會商今後京市印花稅檢查事宜，聞日後將隨時地隨派員檢查，

意亞戰爭必不可免
亞總動員令批准
意國陳師壓境阿人枕戈待命
戰士百萬奮發婦女同仇敵愾

亞京三十日電　亞王現信意亞戰爭必不可免，故躊躇數星期後，卒於今日批准總動員之命令，惟爲尊重國聯起見，暫不公佈，全國亟盼動員令之批准，已兩月於玆，今聞此訊，爲之一慰，蓋稍有思想之亞人，皆知亞國遲早必與意國交綏也，亞王批准總動員令後，接到報告，據謂，意兵與伊利特里兵共三萬人，攜帶坦克車七十輛，及飛機甚多，刻集會於穆薩里山四周，其地至亞國伊利特里與法屬索瑪里倫三方面防界接壤之處，蓋準備越沃薩平原而進攻也，法當局已趕派援軍往防邊境，同時有瑞士籍軍官一員，現已抵介於亞京與吉波蒂中間之鐵路上亞華施地方，擔任防禦路橋，以拒天空轟炸之指揮事宜，有精兵千人，攜帶高射砲，供其指揮，許多酋長，早已準經徵發，現入伍兵士，共約二十五萬人，故此次總動員，將涉及五十萬人左右，動員手續之完成，不致多需時日，因國人早已預接一旦動員在何處報到之通告，而各酋長已奉有亞王關於軍隊開往何地之訓令也，全國女子，聞動員令批准之消息，頗爲甯靜，現準備其男子爲國盡忠，聞許多女子，早已勸其男子自動請纓，聞意方所招之伊利特里兵士，有五十人今日攜來復槍五十枝，機關槍八架，及子彈若干，逃入亞比西尼亞投誠，彼等旋被解武裝，但將編入亞軍，

亞丁三十日電　外人之寓亞比西尼亞者，恐遭戰禍，紛紛出境，現有多人從吉波蒂抵此，

亞京二十九日電　亞皇今日擬於星期二發表總動員令，日已致電國聯，聲明不能再遲，是則命令一下，全國戰鼓聲中，將有一百二十五萬戰士，準備應付意軍之侵略，亞皇今日曾與其外籍軍事顧問討論一切，據悉亞國戰略，擬將全國軍隊四散分佈，每一方哩以六百人駐守，利用熟悉地理，及奮勇善戰等等長處，以游擊戰術，抵抗意軍之衆，且此項計劃，亦可減少器械不良之弱點，

意大利亦不敢輕視亞國
廿五萬人如何敵百萬人

羅馬三十日電　亞國行將動員之氣象，似已使此間人士躊躇思慮，彼等不復輕視亞國，但認眞顧慮亞國能徵發兵士一百萬人，而意國在東非屬地僅有兵力二十五萬人之事實，

羅馬三十日電　亞比西尼亞國皇帝，決定頒發總動員命令之後，此間批戈羅報，特加以評論云，「亞國所戴和平面具業已揭去，致國聯會此際尙有何作爲，要知亞國境內，已有數十萬人，可向意國屬地作戰，且得地理之助，可從該國邊境兩面，進攻意軍，然則究竟何方威脅，何方準備進攻，自不難見之矣」云，

羅馬三十日電　羅馬各報今日遵照星期六日內閣所發公報中之意旨聲稱，今之衝突，不僅在意國與國聯之間，或意亞之間，但在意英之間，評論家蓋達氏，責英國唆使國聯與意爲難，否則國聯干涉決不致若是之咄咄逼人云，

日內瓦和平堂東手無策
派員調查亦覺難以照辦

日內瓦卅日電　亞王雖電告國聯，擬即頒佈總動員令，然國聯或十三人委員會在十月三日以前，未必舉行會議。

日內瓦三十日電　國聯大會，行政院，暨意亞爭端十三國委員會，雖在延會期內，但對于國際形勢，仍極注意，並已準備一切，俾克應付緊急事件。

日內瓦二十九日電　此間人士以爲，亞比西尼亞警告國聯，總動員令不能再遲之通知，已可表示雨季一過，軍隊便于行動之後，戰事即將爆發。

日內瓦三十日電　亞比西尼亞國皇帝，前於本月二十五日照會國聯會行政院，要求指派調查團前往該國邊境，俾確定侵略責任一舉，當由行政院十三國委員會委託法國外交部菲洲司幫辦樂聞旦，英國外交部埃及司司長湯柏森，西班牙代表阿里文三人，會商實行辦法，茲據本社訪員所獲消息，渠等會商結果，對於亞國皇帝此項要求，認爲在地理上技術上均有困難，無從加以照辦。

歐洲有事五金利市十倍
黃金滾滾不絕流入垣街

華盛頓二十九日電　此間專家預料，一旦歐洲發生大戰，則銀錢及其他金屬，在歐洲國家之用途，將大爲增加，因現金集中美國，他處已甚感缺乏也，最近美國聯邦準備部發表，美國現在擁有現金達九十二萬另三百萬元之多，目前尙有現金一萬六千三百萬元，已在運美途中，綜計全世界幣制用金，約有二百十六萬萬元，美國所握，已達百分之四十三，法國現有百分之二十二，其餘則爲世界各國所分佔，英意等國將來若參加戰事，當然不能再向美國舉債，故專家以爲，此等國家，恐將以他種金屬爲代，或多發紙幣，實行通貨膨脹，至於英國存銀之數，據最近非正式之估計，約值七千萬鎊，意國存銀，則約值美金五千萬元，此項存銀，大部份雖可鑄爲輔幣，然將不敷戰時之用，故屆時或將採用紙幣，或其他代用之金屬云。

美國經濟復常態
因羅斯福提出預算報告
收支不敷之數較前減少

華盛頓二十九日電　關於一九三五——一九三六年度預算，羅斯福總統頃提出長篇報告書，謂美國經濟業已恢復正常狀態，故無徵收新稅以平衡預算之必要，至農產物之用以製造其他成品者，則當繼續徵收「改製稅」，但此項稅法是否合於憲法規定，現正由法院加以審議，依照本年一月間所編製之一九三五——一九三六年度預算案，收支不敷之數，原應爲四•五二八•〇〇〇•〇〇〇美元，茲照總統估計，本屆財政年度結束時，收支不敷之數，將減至三•二八一•〇〇〇•〇〇〇美元，則以國家收入總額，原爲三•九九一•〇〇〇•〇〇〇美元者，茲預計可增至四•四七〇•〇〇〇•〇〇〇美元，而國防費支出，原爲八•五二〇•〇〇〇•〇〇〇美元者，預計可減至七•七五一•〇〇〇•〇〇〇美元，公積總額原爲三四•二三九•〇〇〇•〇〇〇美元者，預計可減至三〇•七二三•〇〇〇•〇〇〇美元，由是種種，本屆財政年度中所擬發行之新公債總額，當爲三•二八一•〇〇〇•〇〇〇美元，（即本屆預算收支不敷之數）總統報告書中，對於本年暨前兩年預算不敷之理由，加以說明，謂完全係因國家支付救災失業之臨時支出所致，茲因國內經濟情形大見起色本屆財政年度中之臨時支出，自可迅速減少，同時收入方面，亦可望隨之增加，俾數政府一般支出及償還公債本身之用云。

希臘保王黨與自由黨
擁護共和起衝突
廣場示威釀成流血慘劇

希臘沙洛尼加三十日電　前自由黨領袖維尼瑞洛斯，自三月間革命失敗後，逋逃外國，自該黨索夫里斯繼任領袖，頃索氏以舉行公民投票解決國體問題日期已近，爲擁護共和制度起見，特來此間，開始宣傳運動，昨日索氏甫抵此間，共和主義各派與保王黨，即發生鬭毆，嗣即平熄，但至下午六時，又復發生認眞之擾亂，其時索氏擬在自由黨廣場當衆演說，不意共和派與保王黨復在該處發生衝突，雙方相互槍擊，其中多有負彈者，羣衆多人負傷，當局急召騎警隊驅場彈壓，始將羣衆驅散，索氏演說不得不臨時取銷，據官方宣稱，衝突起因，係由維尼瑞洛斯黨徒與共產黨員所鼓動，若輩高呼「滑拉斯蒂拉斯（希臘叛將）萬歲」與「革命萬歲」之口號，強將該場維持秩序之警長肩章撕去，並擊傷警察多人，惟在共和派則謂，此次事變，應由保王黨尸其咎，至晚七時，秩序始克回復，當局採取緊急措施，通宵戒備不弛，反對派對於政府此項措施，則發表嚴重抗議云。

英日談話
協商海軍會議
日與各省會商

東京三十日電　外務省發言人，今日對客徵實報載倫敦曾舉行英日談話，協商可否召集海軍會議事之說，發言人切實聲明，自一九三四年十月以還，國際現局，已大有變更，至日本將在會議中取何態度，因政府各省，現正在會商中，故目下未便表露云。

日聯東京三十日電　外務省於二十九日深夜，接到駐英代理大使藤井正式電報，謂英政府於二十八日邀請藤井代理大使，協議年內舉行軍縮會議問題之經過，據聞英政府依照既定方針，將於年內另開英美日法意五國海軍軍縮會議，英政府乃將此意正式通告日政府，並請求回答，外務省擬與海軍當局開聯席會議，決定日本政府方針後，發出答覆。

日聯東京三十日電　英政府希望在年內舉行軍縮會議之通知書，已由外務省移送海軍省，今後將由兩省協議，待決定日政府軍縮方針後，答覆英國，但年內舉行開會，因有會議決裂時避免責任之虞，將由外務海軍兩省以愼重態度決定，按日政府之軍縮方針，業於八月二十六日，提示英政府，表示一、日政府原信一九三五年中舉行軍縮會議，故有依然參加會議之準備，二、日本軍縮具體方針，爲設定共通最大限度，平等軍備，及取消攻擊的武器。

廣東
眼藥大王
不用針刀能去眼膜
任何眼疾用藥準好
電話購藥　可以專送
●去眼膜藥每料售洋五元二角。●除點去翳藥每料售洋二元一角●普通光明眼藥，每料大洋三角五分，●去眼膠藥水，每瓶六角，二角，一角
青島至誠藥社獨家經售（並無第二家）
藥店：青島東平路三十六號（電話五一七五號）
第一支店：青島中山路國貨商場內（電話六六四零）
第二支店：青島東鎮歷城路二十三號

兒科專藥
嬰童萬安散　每包二角
行銷中外　世界馳名　家庭必備。
凡小兒痰熱積聚，胸膈脹滿，不思乳食，甚則氣急痰壅，目瞪口噤，狀類驚風，實是痰閉，宜急服此散，必獲奇效，又小兒痞積，乳積，蟲癖，脖細，肚大，青筋，腹痛，大便酸臭，貪不思食，夜不安眠，或傷食嘔吐，嗜雜，腹脹，瀉痢，痞疾，大便不通，服之無不神效，又小兒初生三日內服藥一劑，去胎毒，能免天花痘疹，又男女老幼上焦火盛，口舌生瘡，胃腹疼及羊癇風等症，服之亦極神效。
總發行，青島至誠藥社（認明字號）（以免誤購）
總店，青島東平路卅六號（電話五一七五）
第一支店，青島中山路國貨商場內（電話六六四〇）
第二支店，青島東鎮歷城路二十三號
（電話購藥，可以專送）（本外埠各大藥房商店均有經售）

東萊趙琪啓事
啓者前爲我族修譜曾經登報並派人四出調查現剞劂告竣族譜已運掖縣凡我族人可親到城裏族長處領取或逕函請領也

劉大夫兒科診所
中山路南頭第十六號湖南路拐角
小兒乳嬰專科　德國博士　劉仲達
花柳專科及婦科內外科　俄醫博士　包塔夫
診時　上午八時至下午六時　急症出診不限時間

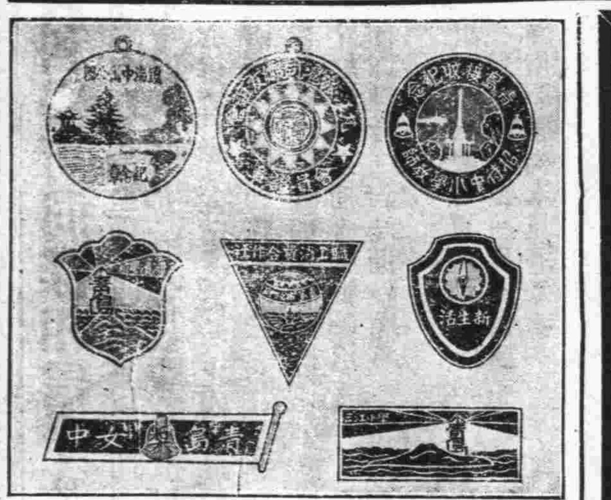

青島
廣和號
徽章製造工廠
台東一路威海路角
電話四六四六轉

明星大戲院
十月一日起
每天三場公映
注意時間　日場　二點半　夜場　七點十分九點　兩場循環開映
注意價目　日場價目三毛五毛八毛　夜場價目四毛七毛一元
一位聲勢煊赫的交際之花
明星中之明星　傑作中之傑作　珂玲穆亞
熱烈浪漫有聲有色的豔情鉅片
世家子弟
實行享樂主義
採取積極行動
公子哥兒，仰承她的顏色，
右媛淑女，羨慕她的風頭，
珂玲穆亞女士爲鉅片時代之大明星因退隱已久全球影迷渴望不釋故哥侖比亞將價重金情商懇其再作嗎婦演其最成功作品本院特以重金租來希勿錯過。
只映一日二日兩天

福祿壽
十月二日起映于
十二日起連映四天
暮楚朝秦　犧牲色相
銀國導演雄獅　馮史登堡與瑪琳六次合作第六之精品特作
舉世轟動　稱爲絕品
藍天使中之妖姬復出現於西班牙矣！
是人間尤物，是色界魔星，
藍天使一舉成名越演越紅德國大明之星
浪漫的女性典型的男子誘害的陷坑，
銀國妖姬　瑪琳黛德麗　大胆傑作
玫瑰多刺
MARLENE DIETRICH IN "THE DEVIL IS A WOMAM" BN"
水性楊花以美色爲香餌。早秦暮楚視貞操如敝屣。
熱如烈火　嬌豔於花　流動若水　變幻似霞
確是一部不可多得見所未見之大電影
下期公映
米高梅「人猿泰山」後唯一偉大貢獻！
明星三位　華雷斯　皮萊　賈克　古柏　里昂　巴雷摩　聯合主演
金銀島
不日公映
雄心　逞　鴻鵠義氣　薄雲霄

「宗教與科學可同樣相信乎？」

有一少年以爲宗教與科學完全衝突 一次曾以此問題詢諸一著名學者該學者則答之曰『人須先有相當之科學知識然後信宗教可不信亦可』此殆對此爭論已久之問題最無偏見答案之一也然有兩者俱信者如陳培英先生即其 一也陳君前爲福建興化牧師當其身患胃病時信賴科學產品韋廉士醫生紅色補丸補血健腦以迅速恢復其健康下面即陳牧師對此世界馳名補丸之言也

「余前在福建興化傳道時身患胃病消化不良食入即吐迨後病勢更劇遂致肌瘦面黃精神疲憊夜眠不寧屢服諸藥均未見效後服韋廉士醫生紅色補丸數瓶之後消化進步不久諸症悉愈今年五十有六仍十分强健因特書此以申謝焉」

陳培英君肖像

君如患與陳君同樣之病症或患血虧腦弱早老不 眠痛瘋癱疾久病 之後身體虛弱或婦科各症請即試服韋廉士醫生紅色補丸獲益當無異也

韋廉士醫生紅色補丸男女老少無 不咸宜各藥房皆有出售或逕向上海江西路四五一號韋廉士 醫生藥局購買每瓶大洋一元五角六瓶八元郵力在內

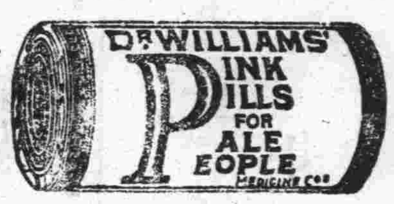

小孩發熱與咳嗽

發熱與咳嗽每起於感冒之後但在小孩有時亦有因胃腸積滯而起然而不論其爲感冒抑爲胃腸失序而起嬰孩自己藥片均爲安全有效之治療品且無論乳兒小兒均奏一樣神效

山東即墨東鄉李明芳君來書云『小兒中生時患發熱咳嗽等症每服貴局嬰孩自已藥片輒奏靈效現已肥胖可愛深感嬰孩自己藥片之大德也』

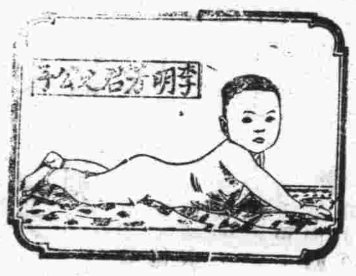
李明芳君之公子

嬰孩自己藥片統治小孩尋常發熱痰厥肚痛蛔蟲嘔吐泄瀉出牙痛苦等症不獨效大功宏而且性和味美

各埠大藥房均有出售或逕向上海江西路四五一號韋廉士醫生藥局函購每瓶大洋七角六瓶三元五角郵力免收

律師孫承瑗爲受任建築業同業公會法律顧問通告

本律師玆受任青島市建築業同業公會常年法律顧問嗣後如有侵害該公會法益者本律師當盡依法保障之責特此通告

律師事務所中山路一零一號 電話四二一六八號

胡爲乎疾首蹙額

疾首蹙額。無非表示君之健康已受創傷。體系倦怠無力。肝臟血液兩均受毒。內部大欠澄清。宜乎君之感覺不適，胃口不佳，時或多病，而呈早衰之象也。

燕醫生補丸能奏改造之功令君前後判若兩人

今夜試服燕醫生補丸。則翌晨便覺見効。蓋此種世界馳名之妙劑。功能振奮體系。調理體系。澄清體系。排除日常小疾之原因。俾君由疾首蹙額而轉爲喜笑顏開。

燕醫生補丸。能以温文安全可靠之作用。排除體內之有毒糟粕。使周身血液新鮮有力。以保持君之健適。洵爲青年愉快，中年健康，老年矍鑠之寶鑰。

・男女長幼
・四時服之
・無不相宜
・各大藥房
・均有出售

燕醫生補丸

主治

大便秘結
倦憊無力
肝陽太旺
消化不良
膽汁過多
目呆無神
皮膚晦色
頭痛發熱
血液混濁
心緒不寧
以及婦科諸症

此後再服燕醫生小粒紅血丸。則血液更爲澄清。體氣愈見健康。倘貴地無此丸出售。請通函致上海博物院路一六一號老晉隆洋行有限公司可也。

各大藥房均有出售

中國總經理 老晉隆洋行有限公司

贈券
奉上郵票三分請惠寄七十六面之家庭帳簿一本（此種帳簿正裝釘中約八月底寄奉）此上天津法中街六六號老晉隆洋行贈送帳簿部
（姓名）
（住址）
（青時三）

（三）

炎熱逼人 空氣蒸鬱 頭痛……頻作

愼勿任頭痛減低君之抵抗力。取 亞士北羅 兩三片和水吞服之。則頭痛之患。大都數分鐘內卽被驅除。人或以爲悶熱天氣之下。頭痛自所不免。此大誤也。要知素極健康之人。有時亦患頭痛。蓋天氣炎熱，驕陽逼人，空氣蒸鬱，寢不成寐，均足減低身體之抵抗力。結果則頭痛頻作。亞士北羅在君精力爲之虧耗，以致沒精打采，易於作怒，神志不甯，體氣不適以前。迅能驅除頭痛之患。其奏效也。非常溫和。毫不爲害。因其藥質純粹。絕不含有可疑或危險之解毒劑。府中宜常備 亞士北羅，以制止傷風，流行性感冒，風濕骨痛，骨痛熱，神經炎，等症。此乃防止夏季日常小疾之一種安全保險。功用迅速可靠。毫不損害心臟。

'ASPRO' REG. TRADE

英國 亞士北羅 藥片

製於英屬澳大利亞

五分鐘至十分鐘內奏效

亞士北羅藥片之十五大功用
（一）能於五分至十分鐘內治愈頭痛
（二）能使失眠之人安睡熟睡
（三）能一夜治愈風濕骨痛
（四）能解除神經炎及腰神經痛之痛楚
（五）能治牙痛驅除牙患
（六）如法服之能於廿四小時內制止傷風及流行性感冒
（七）效用神速無損心臟
（八）能解除腹部膈刺痛
（九）能減退熱症之熱度非常迅速
（十）能預治劇烈之坐骨神經痛及腰痛
（十一）遠行時可服無論舟車旅外居家辦公均可服之
（十二）婦女精神及經期腹痛服之非常見効
（十三）解酒提神
（十四）能減退骨痛熱及馬來熱疾之熱度
（十五）喉痛及扁桃腺炎取此藥片溶水漱口非常見効

試服樣盒 每盒五片 中盒十二片 大盒二十七片

青島總經理 生生藥房 （地址）膠縣路十八號 電話七七二五二號

各大藥房均有出售

凡依法經中央許可登記之報紙登載法律廣告均具有同等效力通告

玆閱青島某報刊有「本報經司法行政部指定爲山東省及本市登載法律廣告之有效報紙通告」一則。經本會第四十二次執監聯席會議議決，面謁司法行政部王部長接洽，當蒙答覆，人民自由平等載在約法，凡各報在中央依法登記者，自應同等待遇，除按法定手續呈請外，誠恐各界不明眞相，致受其愚，特此登報聲明如右。

青島市新聞記者公會啓

保肺止咳露

主治
感冒肺炎 氣管發炎 乾咳無痰 氣喘胸悶
肺癆盜汗 痰湧咯血 急嗽嘔吐 眠臥不安

商標 H.T.

代理店 各埠大藥房襍貨店

總發行所 山東惠東大藥房

青島天津路 電話三六九四
濟南二大馬路 電話六七六
濰縣城東門大街 電話五十六
支店東關大街 電話六十六
西安南大街

余有皮病必用

兜安氏馳名藥膏

諸君亦用此藥乎

兜安氏馳名藥膏為皮病之最佳藥品久為用者所公認專治一切皮病瘡瘍瘰癧癬疥濕疹痔瘡爛腳蟲咬刀傷等純用貴重藥料製成奏效神速治愈之人數計萬千雖重性皮病亦無不治愈而愈後不留疤痕尤為難能可貴此所以兜安氏馳名藥膏能馳名天下而各國人士之所以樂予介紹患者盍試之

各埠藥房均有出售
此膏分大金小盒兩種
上海江西路四八九
兜安氏西藥公司

金氏白蘭地

法國佳釀　年份已陳
四季常飲　輔助精神
各洋酒食物　及南貨鋪均售

VERY OLD King's Brandy

德縣路四十七號　總經理利泰號　電話四零八六號

金氏白蘭地　問世已久　各界馳名　其味適口　價目頗廉　品質更優　四季常飲
延年益壽　贈親餽友　當其爲首

青島總經理李村路神州大藥房

越陳越香

家居常備　旅行必攜

老牌 明星花露香水

上海中西大藥房發行

德國白爾登專藥

梅濁尅星

首創透膜殺菌…永遠斷根

主治　原濁腫痛　膿血淋濁　膀胱炎症　男女淋濁
特效　利尿止痛　殺菌滅淋　消炎退腫　根治痊癒

特種梅濁尅星　滲透特性　治療力特強速

德國威爾部藥廠監製
上海柯爾登洋行經理

A401

青島總經理漢成大藥房及各藥房均售淋病療養新書函索附郵票三分

阿墨林

腳癬癢在趾間
一滴「阿墨林」立刻不癢了
「阿墨林」之殺菌止癢藥力最為充足·最頑固之瘡癬「阿墨林」可不出七日而完全皮光不癢業經各界信用
各埠藥房均有出售
奇藥既靈假藥必多購時當心
癬瘡酒濕　藥到病除

「面友」是雀斑之敵
連搽數瓶皮膚一新

FACE FRIEND REMOVES FRECKLES WHITENS THE SKIN

面友　白嫩去斑

毛孔粗大者。皮膚必粗糙。及雜物侵入。即生雀斑。今欲白皮去斑。非普通膏霜所可奏效。祇有「面友」可以勝任。因「面友」質料最細潔。含有貴重藥劑。滋潤而收斂。搽後立即深入皮裏。使粗毛孔收縮。雀斑既除。乾皮油皮。用面友均妙。必見奇效。雀斑粗皮無不根本消除也。色白試搽數瓶。

各埠藥房商店襪廠均有出售（分大小瓶二種）
上海北京路二六六　百昌行總經理
青島經理神州大藥房

青島

新民印刷鑄字所

膠州路八十號
電話五一二五九號

傷風散

是却除百病媒介之先鋒
是治傷風止痛唯一神品

醫師孫漢章
統治　內外各科
注射　各種藥針

總發行所國民橋西四十七號
青島泰康大藥房監製
電話五九七八號

請服法國老牌

山得爾彌地

法國老牌山得爾彌地藥丸。歐美各國醫師一致稱許為淋濁聖藥者。何也。因其應用科學方法配製而成。無論新老淋濁。輕重腫痛。初服每點鐘一丸。歷兩日夜不息。即可痛除腫退濁止淋通。以後五天。每天服四丸。保可除根不發。務請認明每丸之上印有MIDY為記。

法國基利謀藥廠監製
全國各地中外藥房均有出售
華商新華行獨家經理　上海江西路三六七號

（二）

一致愛服

科發麥露

肺癆聖藥

補元益虛
辟癆潤肺
止咳化痰
消化最易
味美可口

各埠大藥房均有出售

本市新聞

商會呈市府

請咨粵省府 豁免農產專稅

專稅不僅病商害農 且予外商牟利之機

市商會前據粵商代表懷安堂等聯名呈請，以粵省農產專稅徵及國產，病商害農，莫此爲甚，曾致電廣東當局，請速豁免，以固國本，現又呈請市府轉咨粵省政府豁免，以卹商艱，茲將原呈誌下。

呈文 案據土產行棧公會呈稱，茲據敝會會員廣幫懷安堂，宜今興，泰，同順昌，廣合興，廣生泰，廣興和，裕和祥，廣永豐，興，安成發等聯名呈稱，「呈爲粵省農產專稅，因奉行員司違反立法本旨，徵及國產，病商害農，懇祈轉呈核免，以蘇商困，而維農村事。查我國自受世界金融恐慌影響以來，市面商業停滯，農村經濟枯竭，艱窘困迫，岌岌莫保，我中央政府厲行減稅裁厘之舉，誠爲濟時救急之良藥，曾政所被，全國額手欣感，專省政府農產專稅，原爲防制外貨，保障國產而設，倘果始終貫徹，人民自當樂於奉行，惟查入粵農產，除豆子一項以東省產品較多外，餘皆國內華中華北各省產品，而專稅征收範圍，最初專以舶來品爲限者，因奉行者不顧大計，寖假本國農產亦一概征收，祇期增加稅額，之近利，罔顧戕賊民生之大害，試思同隸中華版圖，乃私分畛域，畫疆分界，待遇歧殊，倘各省皆起而倣效設法對待，則粵省農產銷路頓塞，若至國內農產銷路全絕，危害之大，何堪設想，全國民食從何取給，年來外國競策關稅壁壘，原爲對外經濟政策，若對內自設藩籬，自掘陷井，人雖至愚，決不肯爲，況專稅而徵及日用必需物品，日用必需物品而徵稅較外貨奢侈正稅尙高，尤爲世界罕有之創制，查生油專稅最初每担徵洋一元五毛，今夏則加爲三元五角，乃近忽又改爲五元四角，加三仲小洋七元有奇，生油在粵市價約十七八元，而徵稅超過七元，百分四十以上，較關稅外貨奢侈品正稅超過甚鉅，似此稅率，詎得謂平，爲省農產經濟，青市商業金融之周轉調劑，胥惟此是賴，今以生油生米兩項爲大宗，經由青市運輸出口物品而運輸粵省之數量實佔產額之最大部份，爲省農村閉對於生餅豆餅又有附徵中大建築捐費每担洋二角五分，加之仲小洋三角二分五之規定，各廠商廠工因不堪負担重稅，相率停業罷工者日有所聞，生餅豆餅乃農田肥料所必需，一面既高呼救濟農村之口號，一面竟任令奉行者斷絕農村必需之原料，不惟農村不獲救濟之實惠，且反受摧殘之害禍，當局賢明，詎肯出此，況國貨外貨同等徵稅，是不啻獎勵東省豆餅進口，而置全國廠商於絕地，且外國每藉通商條約爲口實，關稅而外，對於一切捐稅，概行拒繳，近聞已多開始乘機購辦生油米豆餅運赴汕粵，以圖牟利，而奪我國商人之地位，是專稅之設，不僅害辦病商，抑且爲外商專設投牟利之保障機會也，由困，而政府稅收無補，交商等爲農村經濟計，爲市面利害計，謹合詞籲請俯賜核轉，務祈邀准豁免，以蘇商困，而濟民艱，無任迫切待命之至等情，據此，查所稱各節尙屬實情，相應函請貴會查照，迅予轉呈市府俯賜咨請廣東省政府准將該項農產專稅賜予核免，實爲商便等情，據此，理合據情轉呈鈞府鑒核，伏乞批示，俾便轉飭遵照，實爲公便，青島市商會主席宋雨亭，常務委員柳文廷，于維廷，戰擎堂，黃恂伯。民言

交部規定 電報稽查員 兼查當地電話辦法

自昨日起施行 辦法條文九項

交通部爲促進電話業務起見，特制定電報稽查員兼查電話辦法，令各地電報局轉飭業務稽查員與電話局接洽辦理，於昨日(十月一日)起施行，此後裝置電話之用戶，將益感便利矣，茲向本市電報局覓得該項辦法如下，

(一)交通部爲促進電話業務起見，指定上海，天津，南京，青島，漢口，北平，蕪湖，南昌，烟台，九江，長安，成都，等電報局之業務稽查員，(以下簡稱稽查員)兼負稽查當地電話業務之責，

(二)話局應與稽查員隨時取得密切之聯絡，并充分予以職務上種種便利，稽查員因職務上之需要，得向電話局各科室主管人員，直接索閱各項話務法令規章，格式，圖說，並調查有關之表册單據，

(三)稽查對於話戶方面應詢問或密查下列各項，一，話局員司工役，有無向用戶缺乏禮貌情事，二，司機生有無接綫遲緩，或其他服務不週情事，三，話局員司有無向新話戶需索挖費情事，四，對於話局有無不滿意或建議事項，五，對於各項電話章程有無不明瞭之處，六，話戶所報各項材料，是否與實在情形相符，七，報工裝機所用之種類，是否核實，八，有無私裝分機互通機，小交換機，暨其他通話設備，或私自移機更名過戶等情事，九，有無將所裝電話供人使用，收取話費情事，十，有無利用電話設備非法通信，損害電政情事，

(四)稽查員對於稽查所得結果，應按情節之輕重，分爲尋常與重要兩種，尋常者隨時填入稽查簿，連同意見，逕送話局主管人員核辦，重要者逕送電政司辦理，

(五)話局主管人員接到稽查簿，應立即核閱，如有司機接綫遲緩，員司工役需索酒資，缺乏禮貌或其他不合事項，應迅即查明辦理，除將辦理情形於每月終彙報電政司備案外，並用書面敍明通知稽查員查照，稽查員接到後，應相機向用戶妥爲解說，

(七)話局應將查號電話數目，隨時通知稽查員，設法招徠，

(八)稽查員應將每月稽查務情形及成績，擇要另册填造電話業務稽查報告書，於次月十日以前，轉呈話局主管人員，轉送電政司備查，

(九)本辦法自二十四年十月一日起實行。

教局派定民校視察員

各員奉委日內卽出發

教育局頃以繼續辦理之第十二期民衆學校，已開始上課，所有各校辦理情形，亟待明瞭，特規定仍照去年辦法分區辦理，派定觀察員，計海濱區李培樹，西鎭區吳振宗，東鎭區王篤生，大小港區荀雲書，四滄區李主任及聶兼任，聞各員奉委後，已定日內開始出發視察云。青島

乒乓代表隊 戰青青隊

今晚在青年會

參加全運之本市乒乓代表隊，定今日(二日)下午七時半在青年會約青青隊作友誼賽，代表隊兵精將勇，俱是慣戰之士，青青隊人馬矯健，戰鬥力亦頗弱，預料屆時兩軍會師，定有一番精彩之演出云。青島

補誌醫師公會 三屆大會各代表演詞

並主席所報告之事項

醫師公會于九月二十九日下午在上海路禮賢中學舉行第三屆全體大會，改選執委之消息，已誌前報，茲將開會時市黨部代表馬忠會，社會局代表余晉銘之演詞，及主席張濟卿之報告，分別補誌于下，

馬忠會致詞 今日貴會舉行第三次全體大會，鄙人參加，異常榮幸，查醫師公會主旨，在爲一般平民謀幸福，意義甚深，歐美各强國人民死亡率日漸減少者，皆因醫學智識普及，而醫學智識欲求普及，則胥由醫師斯頼，現代醫學日新月異，尤非羣策羣力共同研究不足以盡人事，此醫師公會之急於需要也，西哲有言曰，有健康精神，始有健康身體，健康之道，行之在己，導之者責在醫師，故醫師不獨負治療及預防疾病之責，對于國家種族俱負有重大責任，此番改選後，諸位新委務宜團結改進，俾會務發達，人民享受幸福，其關於國家者又豈淺鮮哉，

余晉銘致詞 醫師公會會員皆係余之老友，且係同行，都是一家，今日藉貴會舉行第三屆全體大會機會，得與諸位共聚一堂，眞是躬與斯盛，何等快活，查醫師公會在七八年前早經有人提議組織，幾經挫折，所以屢作屢輟，迄未實現，前年秋天醫師公會纔諸位的熱心努力向前，才能誕生，才能有今天的濟濟一堂開這第三屆全體大會，但是本會是一種學術研究的團體，集合全人類健康幸福的，責任非常重大，在會諸位是醫界有名望的，不用兄弟說也可以知道的，希望改選後，諸位委員，諸位幹事，同心協力，將這會發揚光大，這是鄙人所禱祝的，

張濟卿報告 報告事項 (一)本年度加入新會員五人，吳蘇坡，高精一，章塗，萬文翊，孫愼章，本日(九月二十九日)加入新會員二人，王耘蓬，于慶琛，(二)發刊本會二十三年工作報告書，自本會成立迄今，凡收支狀況會

教育局召集 參加全運代表隊訓話

今日下午在體育場 並舉行田徑最後測驗

教育局以本市參加全運代表隊，行期在卽，特定於今日(星期三)下午四時半，在滙泉體育場召集代表隊全體職員及選手，請雷局長訓話，並定今日午後二時在體育場分發各隊選手服裝云，又訊，全運代表隊男女田徑選手原定二十九日在體育場舉行最後成績測驗，惟是日各選手到場參加者爲數寥寥，故未能按規定秩序舉行，現定今日(二日)下午二時起在體育場再作最後測驗，以觀各選手成績之進度云，青島

西康省委員長 劉文輝談西康現狀

已設官統治者計十九縣 兵額不多惟防務尙無虞

成都通訊，西康建省委會委員長，兼川康邊防軍總指揮劉文輝氏，日前因公來省，現已返雅安防次，中央社記者以西康爲邊陲屏障，現建省伊始，關於西康現狀及將來建省設施，爲全國人士所注目，特訪劉氏於方正街劉氏私邸，叙談甚久，劉氏極願致力籌邊，以發抒其抱負，曾語記者云，本人已年逾四十，尙欲於歷史上佔一頁篇幅，今後願竭盡全力，在最高領袖指導之下，專心治康，劉氏除暢談西康之現狀外，復於過去治康者之得失，及西康建省之條件，敍述基詳，茲將談話槪略，分誌如次。

境域 西康現在經政府直接設官統治者，計有康定，瀘定，丹巴，九龍，雅江，瞻化，理化，白玉，鄧柯，石渠，稻城，定鄉，德榮，義敦，巴安等十九縣，及金湯設治局，其中德格，鄧柯，石渠，白玉等縣，自民七以還，久以陷於藏軍之手，而巴安，理化，瞻化等縣，亦爲其侵擾之所，及定鄉，稻城，德榮，義敦等縣，則爲大股夾霸及奸亂喇嘛所聚，至民國二十一年，始由川康邊防軍將藏軍擊於金沙江西岸，德格，白玉，鄧柯，石渠等縣，先後收回，並將瞻化，理化，巴安等縣餘亂，先後平定，稻城，定鄉，義敦，德榮等縣匪寇，先後肅清，現在德格，白玉，王柯等縣之治權，已漸臻鞏固，卽向來被視爲化外之石渠牛廠娃，亦傾心向化，漸就治理，定鄉，稻城，德榮，等縣，以前受任官吏，均不敢前往，一則不受士民之歡迎，一則畏懼地方之難治，現在此數縣之縣長，均已安然前往，漸能行使治權矣，義敦一縣，久已淪入無政府狀態，現已委官前往，復治進行，已有頭緒，此外尙有鹽井一縣，在民國二十二年巴安與藏軍交関之際，藏軍有侵入之企圖，乃由貢噶喇嘛出而據守，惟與藏軍分享鹽稅收入，貢噶喇嘛臨死遺囑，以該縣歸還漢官，但因牽涉康藏交涉大體，故仍未收還，

政治 西康政治之推行，在本年七月西康建省委員會成立以前，卽以川康邊防總指揮部爲首腦，於部內設政務委員會以總理財政，會內分祕書，民政，財政，教育，墾殖，建設，保安七組，此外於康定設西康行政督察專員署一，以就近督察政務，至於各縣，則有一等縣五，二等縣十，三等縣三，設縣治縣一，西康目前之最關重要者，除防務外，厥爲吏治，以前官吏因離於人選，非鹵莽滅裂，卽庸懦無能，非貪暴妄動，卽因循不理，以致邊民之信仰愈失，邊事亦日趨敗壞，本人有鑑於此，故以振防吏治爲先務，對於貪污不法者，必嚴懲不徇，計先後痛治者已達三四人之多，其次則革除各縣征糧及差支烏拉侵民匪款等弊，以救與民休養生息，更始使然後可進而言同化，建設，現任各官吏，雖一時尙難獲得上選，然大部熟悉邊情，其有治邊已能據一般批評，似乎已較從前頗有進步，近年以來，更由總部編製施政大綱，通令遵循，並遵照國府行政機關，以資改革縣政組織，以及早日使全縣政府組織及考核條例，以責成實效，更當於此方面加重工作，以期早日鞏固建省基礎，(未完)

教育局修正 大學學生獎學金規程

一俟呈准市府卽公布

教育局爲獎勵培養高等教育人才，曾訂有本市肄業國內專門以上學生獎學金規程，并經呈准市府備案，現以該規程內與目下實況多有未合，當經指定專員詳加改正，擬凡獎金額數，請獎大學生之資格，與呈請之手續，及成績之考核，均有切實規定，一俟呈准市府卽正式公布云 正聞

日本海軍 百武中將

明日乘艦來青

日本海軍中將百武，現在乘磐手旗艦泊津沽一帶，茲悉百武中將，定本月四日乘該艦來青，本市日僑已準備歡迎云，

王哥莊新設 第八警所

昨日開始辦公

公安局前因嶗山新劃界區內治安重要，特令飭公安第六分局在王哥莊設立第八分駐所，早已籌備多日，昨日「一日」正式成立，開始辦公，又公安局爲加緊維持該地治安，特撥調特務隊前往駐防，該隊連日陸續開拔，現已竣事云 青島

日電社組織 視察團

定十一日到青

日人消息，日本東京電報通訊社，現組織一中國視察團，定七日由東京出發，十一日卽行到青，預定在青勾留三日，再赴濟南轉往華北各地云，

清潔檢查

因雨延期

本市秋季清潔檢查，原定昨日(一日)開始，惟昨日降雨未止，故清潔檢查之程序，亦因雨順延，俟天晴時，仍自公安一分局管界開始檢查云，

由秋雨扯到織絨衫

雜貨鋪又添了時令買賣 (穀)

秋雨蕭蕭，凄涼感人，使人覺得，「颯颯朔風，砭人肌骨，」會立刻來到目前，有趕快預備寒衣的必要，所以寒衣曲裏的「寒風凄凄，冷雨淅淅，夜雨剪寒衣……」，都是觸景生情，應時生變的一種必有的感覺。秋深了，季候由中秋而轉三秋，人們也由單衣而換上夾衣，中山路和四方路以及海泊路等，熱市區的商店裏，那帶有藝術而含廣告性的玻璃窗裏，擺着各色絨衫和衛生衣等，那裏面的貨架的顏色，不一而足，放在那裏專候一般顧客的採購。

普通商店裏所賣的現成絨衣，差不多是供給了一般普通市民，商店裏的夥友，和無處求人織的人，一般摩登女學生，差不多人人都會織，自己不用說，得要織一件的，就是自己的小弟弟，小妹妹，當然也要應酬應酬，除此以外，織得格外帶勁，就像着電似的，有一種神祕滋味，那便來給自己的愛人織絨衣了，不但織的格外高興，并且也織的格外當心。

一般時髦的公子哥兒，爲求安慰自己的心靈，也往往物色一個意中人織一付手套或絨衣，卽使沒有對象的，也要想法求人轉求，總之米司織的格外有味，穿在身上格外高興，但是否格外溫暖，那倒在個人心裏體貼，局外人不得而知的。

不扯了，手民們等着排版了，就此打住罷，明天再談。

民衆學校

昨晚開課

教育局年來積極推行民衆教育，不遺餘力，本期全市共計成立民衆學校一〇九班，而各班學生均已先後招足，茲悉各民校一律於昨晚正式開學授課云。正聞

郵局通告

青島一等郵局昨發出通告云，關於本年八月十九日本局通告，查鑑睿航綫，逐日開行，星期日并不停駛一節，茲已正式開航，其航行時刻，與前規定之鐘點相同，合行通告週知，此告。

集團結婚

社會局擬定辦法

社會局爲便利市民舉行婚禮革除陋俗起見，擬舉辦集團結婚，已擬定辦法草案，經該局局務會議修正通過，聞是項草案現已呈請市府核奪，一俟核准後卽可實行云， 正聞

中國壽險公司 營業發達

投保者踴躍

中國壽險公司，爲中國銀行全體董事所創辦，因鑒於人壽保險於個人家庭社會皆具有莫大之功用，且華商經營保險尤居少數，故以五百萬元之資金，向國民政府註册立案，特創保險事業，久已名滿全國，有口皆碑，山東全區自聘任青島商行謝宅山君爲經理以來，而商政各界投保者日衆，盡人皆知，該公司信用特著，法，尤爲特色，俾投保者不特個人家庭得有保障，而利息優厚實與銀行儲蓄無異，無怪其營業發達，勇邁直進，執人壽保險界之牛耳也，

購貨目錄

剪下函索券 塡寄卽可得

孟高華公司分贈

全球最著名之美國孟高華郵購百貨公司，爲便利中國各界選購貨物起見，特免費贈閱最新郵購百貨目錄，該公司爲美國數一數二之百貨大商場，資產總額已逾一萬四千萬美金，此巨帙載有新奇悅目之貨物數千種，其中有許多種爲特殊之美國貨，決不能於他處購得，孟高華公司創於六十三年以前，素以公道之價格暢銷其上等之貨物於全球，經驗豐富，該公司每於市價低廉時將原料購進儲藏，故顧客可得價廉物美之貨，各界如將報端該公司廣告中之函索此項百貨目錄，請速剪下塡寄，卽可得一印刷精美內容豐富之巨册也。

福順泰

洋廣雜貨 應時用品 彩鳳羨青 化妝香品

◁中山路五十六號▷

(電話三七一二 五四七〇)

興業地產公司

本公司營業要目

一，房地產買賣及代理

二，代辦登記過戶

三，房地產抵押放款

四，代辦一切信託事務

五，介紹建築工程代辦 估價設計

六，代收房地租金

七，代理水火保險

地址 中山路大陸銀行三樓

電話 五五三三

電報掛號三〇〇〇

青島 文陞園飯莊

天津路元善里院內

電話五五八七號

濟南分此 開設有年

烹調美饌 堪稱獨先

餛飩鍋貼 燒餅油旋

罇子燉肉 南米燜飯

烹炒汆炸 色色當先

冷葷醬菜 物美價廉

倘蒙惠顧 知非謬傳

吉美飯店 Jimmy's

本店最近特聘名廚師數位各菜價目亦減低請各界仕女駕臨敝店試嘗當知言之不謬也

午餐 一湯 四菜 奉送 咖啡 1.20

晚餐 一湯 四菜 果盤 咖啡 1.50

一元經濟菜 午晚常備

各菜每日更換

聚餐宴會 特別歡迎

中山路三十二號 電話三九五三

鈴木醫院新聘應診醫師啓事

本院爲擴充醫務普救患者起見特聘東京帝大內科講師鐘訪高槻工場病院院長，西本願寺本山醫事顧問，大日本武德會教士有殷者會審議員，

醫學博士山澤準三郎

每日蒞院，爲患者療病，山澤博士，握醫界之權威，享永久之令名凡各科病症，一經其手，無不回春，現應聘來青，懸壺濟世，

門診自上午十時至午後一時

出診隨請隨到（初診費大洋五元）

地址 新泰路 電話二二〇一 鈴木醫院謹啓

遺失聲明

啓者鄙人於民國十四年十月二十九日以牟子明名義向陳繼武分割價買坐落本市熱河路第二十三號(現編第九號)官有地之一部計面積一百三十六方步及附着三層樓房上下共九間立有買賣契約曾經膠澳商埠局證明並領到換字第一零三三號更換領租官地凭照及房地過戶圖各一件有案茲查此項買賣契約業已遺失遍覓無着除向當地官署陳請備案並登載市政公報聲明外特此廣告倘此項買賣契約發現於中外人手作爲廢紙 牟子明啓

介紹律師一覽 以收到先後爲次序

敬啓者茲因本市高二分院業於上月成立，法界同仁日益增多敝報爲人民訴訟易於委託律師起見特在新聞欄下闢律師介紹一欄如荷贊同卽祈將貴律師姓名住址電話示下以便刊登是盼

姓名	住址
盛家良	中山路三六號 電話五二九七
于迺鐸	平原路四七號 電話四八五一
周鋒	曲阜路十五號 電話六六一一
刁家仁	廣西路六十三號 電話六二二二
殷次伯	蘇州路八號
戴藜經	湖北路二十六號 電話三四八零
楊成安	東鎭威海路一一零號
萬文林	安徽路二十六號 電話五七七五
邵綸恩	朝城路四號
張維烈	大沽路三義棧 電話四五六一
李孚漢	江蘇路 電話四三三二
周孚先	平度路三十八號
侯方型	海泊路二十九號
于世琦	熱河路二十七號 電話二五三三
董毓璋	貯水山路 電話五九九四
徐榮福	肥城路膠澳旅社內 電話三一六八
王瑞五	卽墨路十三號
李秉善	東鎭和興路二八號 電話六二一六
王恆山	中山路一百十一號 電話五五四八
曲暄田	平原路二十七號 電話五四七七
宋士斌	平原路二十七號 電話五四七七
傅汝舟	滋陽路忠仁里 電話四八七一

各地新聞

壽光南河小學校 被架學生全數營救出險
何思源接該縣長宋憲章電告 趙明遠部在利津荒窪中救獲

濟南通信　爲東壽光縣，僻處海隅，當小清河入海口門，交通阻塞，消息傳遞極感不便，上月該縣南河村小學學生五十餘人，全數被架一案，本省當局得訊之後，極爲震怒，當先派特別偵探隊劉耀庭部，祕密東下，赴壽光羊角溝一帶踩緝，旋又派駐利津一帶之第一路民團指揮趙明遠，率部偕之往援，無如該處顏海，沙灘蘆葦，茂密無際，踩緝既屬不易，即大軍進剿，亦難操必勝之券，是以月來消息沉沉，茫無頭緒，此過去當局施救之情形也，昨日各被架學生家長，尙紛向教育廳請求營救，何思源並請省府主席韓復渠，轉電青島沈市長（鴻烈），借用飛機一架，偵察匪蹤，韓當即分令趙劉兩部，積極辦理，今日何思源忽接壽光縣長宋憲章二十九日電，謂南河村小學學生被架，據羊角溝水上公安局電話，被架學生，已於二十七經趙明遠由利津荒窪中，全數救出，誠一大快人心事，至于破案經過詳情，另有專文呈報，此間尙未接到，容探得再行續告，按此案於八月二十八日晚發生，至九月二十七日破案，爲時恰正一月，可稱迅速，茲將壽光縣長宋憲章來電原文，披露於下，以慰關心是案者，

宋憲章原電

教育廳何廳長鈞鑒，職查職縣南河村小學學生被架一案，頃據羊角溝水上公安局電話報告，被架學生，已於感日經趙指揮由利津荒窪中全數救出，除電詢趙指揮破案詳情，另文呈報外，謹先電聞，壽光縣長宋憲章叩艷，

楚康王故城 在金山發現
考古家張鳳等 再度勘察準備發掘

上海通訊，考古家張鳳衛聚賢等，年來對長江下游古代文化發掘考據，極爲努力，去歲嘗於棲霞山發現十七世紀文化古跡陶器等珍品，因此推證沿長江以下必有古代文化古跡可尋，頃乃發現於江蘇金山，有一楚康王之故城，昨據參與考據之衛聚賢氏語記者，根據前次往金山之勘察，對斯古城微有發現，據士人語稱，有周康王城，當係訛傳，且人皆知金山有衛城，惜其地址湮沒，不明其實，今歲經水沖刷，始略見其微，前次曾在斯處拾得瓦片，證其花紋，與棲霞所得相同，是則此古城當秦以上物，其西有秦皇馳道，北爲金山，渡江即至金山，城址會於北，本人及張鳳先生，金祖同陳志良諸君，定今日由滬乘汽車再度前往踏勘，并準備發掘之計劃云。

京官場賭案 如此終結
僅對賭頭起訴 餘廿九人無罪

南京通訊，白菜園賭犯費子芾等三十人，經江寧地方院檢察處四次偵察，因費子芾以館舍供作賭博場所，且以賭博爲營利，依照新刑法之規定，犯罪事實成立，故決定提起公訴，其餘廿九人依法，論無犯罪行爲，予以不起訴處分，法院方面可於下週內開庭審問云。

盛世才出巡趣聞 審妻妾難爲縣長
作宰十年自己家無辦法 輕施妙計兩美人打做一團

（迪化通訊）新疆督辦盛世才，近以全境亂氛平靜，乃爲巡視全省之壯舉，新省面積遼廣，交通不便，故此次盛之巡視至省，其預定行程，南至尉犁，北至承化，西至烏蘭，東至哈密，僅及全省之半，計自上月初出發以來，已有半月，計巡五縣，盛於出巡時，爲防中途危險，特易衛士服裝，衛隊長則易督辦服人莫之辨也，盛至某縣時，晚宿縣府，翌晨縣長之妻妾，齊候於盛之門，要求審堂，詢悉爲家庭瑣事，入室，婦訴妾恃寵毆人，妾亦訴大婦恃勢凌人，時加夏楚，盛乃喚婦向前附其耳語曰，「今日我在此，汝將此妾兇毆至死可矣」，又喚妾至其前附耳曰，「此婦兇悍，爾可兇毆至死，有我在此何懼爲，爾宜先動手」，於是妾婦扭作一團，實則此二婦皆係林黛玉美人約數分鐘，相持不動，聲嘶力竭矣，盛乃宣判曰，「爾兩人皆爲力氣，無論何人開釁，皆不致毆人致傷，應判無罪」，事爲縣長所聞，急向盛引咎，盛曰，「我之巡視全境，此等事本在範圍之內，」縣長乃轉憂而笑曰，「我作宰十數年，理人案件甚易，對此二婦轉無辦法也」盛亦慰之曰，得此二婦習不至寂寞矣。

大綁案
浙省淸樂縣小學師生卅餘人被架

杭州通訊，浙樂清縣西郊象鎮近發生空前大綁案，該鎮白象小學師生三十四人，二十七日被海盜應保壽股悉數綁去，現經地方軍警嚴緝後，已獲匪三鷄匪一，（另誤鷄學生一人），餘仍在匪窟中，該鎮已飛電行營省府火速營救。

天津駭人大綁案
主要匪犯訪問記
孫茂萱含淚述罪殷殷望生 自謂「情屈命不屈」

天津通訊，震駭閭市，使民衆注意的大綁案，自經英租界工部局破獲之後，這件事便作了街談巷議的資料，茶樓酒肆的講題，對於匪徒的身世，面目，久爲一般市民所急於知道的，但因爲案情的複雜，和匪徒的衆人，在沒有定讞以前，很難斷定誰是主兇，誰是從犯，以及誰是嫌疑人，所以我們對此案消息，特別加以愼重，現在這一批殺人的惡魔，已經由英工部引渡到公安局，而轉送至津沽保安司令部，經該部軍法處一再偵查審訊之後，全案情形，已經明晰，主犯爲誰，大致己定，大約應受極刑者有十六人之多，

應受極刑 約十六人

計張連科，張福恩，徐秉玉，劉金玉，孔繁成，李萬元，劉連城，魏孟恩，張志清，孫茂萱，劉子佩，劉玉龍，田張氏，單玉華，單老蓋，胡林緒，其餘嫌疑犯單田氏（單玉華之妻），單單氏（單玉華之長女），單德子（單玉華之次女）張單氏（單玉華之妹），單席氏（單玉華之弟媳），及王寶昌（至單玉華家索債被捕）盧福田（亦係至單處索債就逮）王勤（沿胡同看房係者），孔繼明（係一盲者，爲田張氏傳一口信而被捕），張德聚（說票人）等十人，似無重要關係，成者所免一死，該案之發起人，亦即開端作惡者之楊恩洪，已於民國二十二年，因病死去，落得個死無對證，大掌櫃王子安已逃匿無蹤，尙未弋獲，要犯孫二，谷玉魁，老郎，楊翰氏，亦一併漏網，各方現正加緊嚴緝中，想不久當可就逮以正法紀，

獄所訪問 羣犯爭看

本報記者昨日上午十時，特赴陸軍監所訪問這一批「獲得惡魔」，承任所長允許拍照與匪人談話，並承看守長呂鎭遠君特別幫助，予以許多便利，除拍照外，並得機會和主要的匪犯作了兩小時的長談，現在記述在下面，想爲注意此事者所願聞也。

陸軍監所在河北五馬路，距市立體育場很近，裡面羈押的人犯，都是盜匪和軍事犯，現在全所共有犯人八百七十餘名，已判決者四百人，未判決者三百餘人，裏面十分整潔，秩序甚佳，這次大綁案的匪犯，也押在裏面，他們和其餘的匪犯都混合地住在一處，一切的生活，都和其餘的匪犯無異，當記者攜帶着照像機和三角架進到院裏時，各屋的犯人都蠕動起來，每一個窗孔上都有一雙眼睛向外看，當然在他們過着監獄生活的人，一個新聞記者的到來，是足以給他們以刺激的，何況照像又是一件奸玩的花樣呢。

未完

魯西難民 過高赴諸
共千餘人

高密通訊，二十八日上午，魯西災民千餘名，由濟運高，下車後，即由縣公署派人在站招料，聞將獲送赴諸城安置，紅卍字會聞訊，當派醫士攜帶藥品前往查看，以便有病者，即爲施治云。

爲圖章匯票紙被竊事緊要聲明

敬啓者敝號靈寶莊全圖章三顆江幹臣小方印一顆同在靈寶被賊竊去茲將前經用過之匯票製成銅版刊諸報端敬希各界留意敝號除將舊有票紙一概廢棄不用外特又另印新式者以資代替此後如再發見舊式匯票以及竊失之圖章統作無效特此鄭重聲明

青島源巽恆謹啓

各界注意

上海 中國梅林罐頭食品公司之出品

註册商標金盾老牌

五香鳳尾魚　特大櫻桃
原汁鮮筍　鮮製枇杷
多筍　辣醬油
番茄沙四　多菰鷄
紅燒牛肉　鮮番茄
鮮製青豆　糖包米
各種菓醬　波羅蜜

種類繁多不勝備載
如蒙賜顧請認明梅林金盾商標庶不致誤各大商店均有代售

風行全球價廉物美

青島總經理同順號　膠州路七十七號　電話三一零五

市房招租

茲有坐落本市冠縣路四十六號與朝陽路二號市房與樓房一處內部並有原有之寬大跳舞廳設備完美光線充足空氣涼爽以及男女廁所廚房等一切俱全招租再朝陽路八號鐵筋洋灰新建築之門市房四大間亦招租以上房屋一概零租地點適中交通便利各種營業均相宜有願租者請至朝陽路六號院內北樓薛君接洽可也）

薛寓啓

香港大學文學士 前蘇州維多書院院長 毛秉信教授英文及簿記學啓事

鄙人富有教授經驗能使學者于三個月內精通文法及簿記學于六個月內說作通順如完全未學者須多費一個月學習拼音基礎後均能保證成功實事求是不事虛張現擬於公餘之暇担任團體或公館教授能操廣東上海及普通語如有志爲子弟求深造而欲速成者請函下列地址書明酬報及教授人數無不應命也並可于指定時間準時到課如個人欲移步就學者亦可來函或電話接洽可也

湖北路三十四號 電話六二三四七號 遠東清潔所
中山路二四十四號 電話五二三八五號 華德洋行營業部
經理毛秉信啓

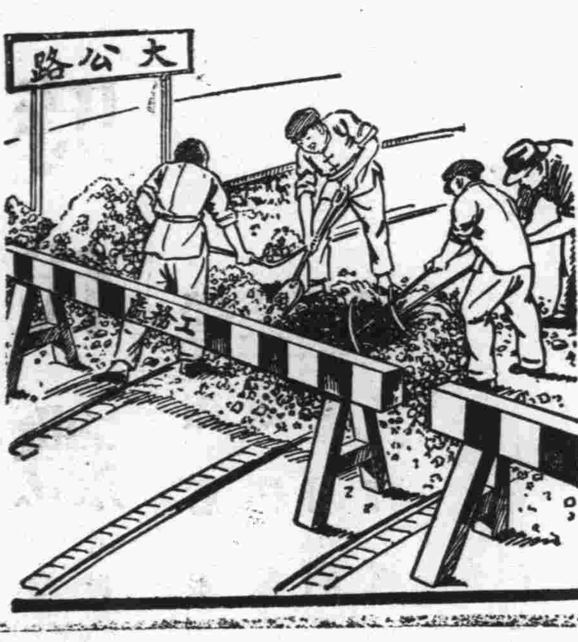

倘若一條大路封閉了

則車輛必致擁擠而種種麻煩隨之矣人身亦猶是也吾人體內毒質乃由呼吸汗液腎臟腸臟等四大路徑而排至體外而腸臟尤爲此四大路徑中最大者也苟便秘則毒質囘至體內而釀成禍患矣是以君如覺得大解不暢不論其如何細微切勿忽視即須試服清導丸此丸導滯平肝性和效大統治便祕肝火胆疾頭痛使容顏清爽口氣芬芳防瀉痢惡疾減痔瘡痛苦

湖南汝城黨務指委會朱奉禮君轉朱庸五君來書云「鄙人患大便祕結之症痛苦難堪後由友人介紹服用韋廉士紅色清導丸大便頓解精神愉快精力復原於以知清導丸確爲通利大便之無上靈藥也」

清導丸各藥房均有出售或向上海江西路四五一號韋廉士醫生藥局函購每瓶大洋七角大瓶三元五角郵力在內

醫師劉宗遠專門戒烟通告

鴉片不戒，國家必亡！本醫師因鑒於斯，特發明一種最新科學方法，能在「七十二小時」內把鴉片，海羅英，嗎啡烟丸等癮戒掉、戒時不受痛苦，照常工作，收費格外從廉，希望有志戒毒諸君！不妨請來一試，

地址中山路十六號湖南路轉角劉大夫診所

山東大戲院

時間 自下午二時起循環放映

◆座價◆ 樓下一律四角 樓上前排七角 後排五角

本月二十八日星期六開演

聯華影業公司歌唱配音優等影片

譚友六導演 蔣君超 黎莉莉 貂斑華 韓蘭根 主演 顧夢鶴 串客

結構盡柳暗花之妙，故事極波譎雲詭之奇，情緒盡婉轉纏棉之致

爲無數被欺騙的女子作不平鳴，爲無數被誘惑的男子作醒魂湯

劇旨有振聾發瞶之功
劇情峯迴路轉，
劇力倒海排山，
懸想性極豐富，看完一幕，一定急於要看下一幕，劇力如千鈞之重，

天一公司有聲對白名貴出品
堅苦的奮鬥
沈亞倫 范雪朋 李英 馬東武 主演
下期開演 雙十節開演

明星公司有聲對白鉅片
夜來香
胡蝶女士遊歐歸國後第一張傑作
主演 趙丹 孫敏 舒繡文
程步高導演

神聖堂國藥號廣告
高密路

道地藥材

中國在唐朝時候的疆土。分做十道。猶之現在十省。如江南道，淮南道等。查明某道之地產某藥，千金方上註得很明白的。各道地氣不同。所產之藥。性亦不同。譬如日本產的黃連。萬萬不能同四川產的有瀉心火安眠止嘔之功效。普通藥店家。祇曉得多賺錢。那能顧得到道地不道地。本號抱整頓國藥的宏願。集鉅資。立莊口。務必達到國藥標准模範之美譽。

名醫坐診

有精良道地的藥材，須有學識高明的醫師，纔能銖錙悉稱，相得益彰，本號邀請
楊祝成，
彭松年，大夫常駐內診，以便病家隨時就診或出診。
劉禾生，並且代貨煎藥，本號對于服務社會精神。絲毫不苟，日謀改良。尚望
先進諸公 不吝指導。尤爲榮幸。
楊祝成 下午一點至五點門診診金五角出診二元二角午前在中山路一零一號應診
彭松年 上午門診診金五角下午出診診金二元四角貧者減半
劉禾生 下午一點至三點門診診金五角下午三點至五點出診診金二元貧者減半
國醫 劉銘九 上午七點半至八點半免費施診 上午八點半至十二點門診二角 下午出診一元貧者減半
寓天津路神州大藥房

神內醫院

敝院自開幕以來頗蒙各界歡迎對於中外患者之醫治無不盡心盡力治療院內設備完潔優復殷勤看護格外周到隨呼隨到無不應時而來能使患者心裏爽暢立刻即愈並有外精通華語醫學關於病源問答毫無阻隔於治療上亦頗覺便利

▲主治科目 內科 小兒科 皮膚花柳科 X光線科

門診 午前八時至十二時 外診 下午隨診

院長 神內正範

院址 青島德平路十號 電話 四七五七

鈴木齒科醫院

X光線 齒科 外科

青島觀海一路廿八號 電話二〇四三番

一盒包好 白濁 白帶遺精

白濁一症如誤服含有嗎啡之便霸劣藥更易促毒菌內侵無異火上加油必致時愈時發難以除根惟有本藥房之奇效草配製選取王道藥品絕對不含嗎啡便霸之劣藥完全根據病理注重澈底治療自不能與一般專以營利爲目的狂吹亂誇不顧病家安全之藥品相提並論功能清濁利尿驅毒止痛消炎退腫殺菌滅毒根本治療

主治 男子白濁 女子白帶 尿道刺痛 遺精滑精 陰莖糊口 體虛腎虧 新病舊症 急性慢性

以上諸症曾屢治不愈或漏服中西各藥及電療注射不能見效者速服此草輕者一盒重者二盒縱使三年五年難治之老白濁白帶立能痊愈能將毒菌殺滅無餘包可當日見效永遠除根包不復發生育照常。每盒一元。特製二元

一瓶斷根 咳嗆 氣喘肺癆

補肺露 係本藥房選取王道藥品運用科學方法配製而成其味甘美絕對不含麻醉毒質功效偉大愈後決無復發之患專治男女老幼一切肺經百病雖年深月久及著至十年八載極重極危險之咳嗆肺癆等症服之莫不立愈斷根。每瓶八角特製一元

主治 新老咳嗆 乾咳痰咳 寒咳嗆咳 夜不安枕 傷風咳嗽 失音聲啞 氣急哮喘 痰有腥臭 老人痰多 吐血咳血 痰中夾血 產婦咳嗽 小兒頓嗽 百日童咳 肺結核症

以上諸症速服此露輕症一瓶重症二瓶斷根

一盒包好 橫痃下疳 解毒丸

此丸專治男女五淋白濁花柳染毒楊梅供發升天落地遍身斑點膿窠疥瘡橫痃魚口便毒陰疳小便腫爛或宿娼受孽或遺毒妻子女下部破爛疼痛難忍或誤服市上升提霸藥流毒入骨筋骨酸痛經年不愈久成殘廢致廢性命以上諸症速服此丸立可搜盡一切宿毒退消橫痃輕則一盒重者二盒包可斷根永不復發。每盒一元

横痃消膏 立外貼此膏內服解毒丸三天之內立可退消包可痊愈永不復發。每張一元

如患橫痃魚口便毒陰疳未破者速

小便腫爛生肌散 男女下部腫爛膿血淋漓腐爛不堪甚至爛卸下疳等症速將此散摻於患處內服解毒丸外用洗毒水洗滌三天之內立可去腐生肌包可痊愈永不復發。每瓶大洋一元

殺毒消腫洗毒水 專洗一切花柳毒症兼洗淋濁刺痛。每瓶洋六角

上海五馬路西 採芝堂大藥房 總發行 青島中山路中 金星藥房 經理

寶羅洋行

啓者本行爲酬謝顧主起見最近由歐美運到大批時式秋季衣料以及粗細絨線以備各界士女選購並且定價格外克已豔色十分新穎凡買貨滿洋一元者照原碼九扣本行爲便利購貨諸君起見特由京滬聘到成衣師數人手工非常敏捷精巧定期不誤如蒙惠顧不勝歡迎之至

青島中山路七十一號 寶羅洋行謹啓

滬上唯一大旅館 新亞大酒店

地址◆上海北四川路郵政總局側

住房三百 設備完善 服務忠實 房租低廉

新亞酒店的成功使我們深信我們中國民族不是不能過整齊清潔的生活

民國廿四年九月十二日 胡適

▲欲使兒女健全活潑▼ ▲欲使身體肥胖強健▼

請飲！ 衛生消毒 牛奶 滋養富量 山羊奶

青島牛奶舍

開業最早 已至於今 民國四年 規模廣大 設備完全 良種牛乳 不誤主顧 牛場特點

牛奶場 太平鎮 電話 三〇〇四
本行 堂邑路 三〇三六號
分行 遼寧路 話 五一〇六

麗麗

徐寒梅著 長篇創作

業已出版

實價大洋六角（外埠函購掛郵六角（以一角郵票爲限）逕寄「青島晨報社徐寒梅收」免收郵費

代售處
青島即墨路 中華書局
青島四方路 世界書局
青島濟寧路 成和堂
青島平原路 平原書店
青島芝罘路 春記報社
南京太平路 益新書局
常州南大街 世界書局
膠州 民智報社

存書無多 惠購從速

時代禮品

營業要目
銀盾 銀像 銀杯 銀鼎 禮瓶 屏對 各聯 種風景

特設電話送售部

贈券
憑此一張 限購一樣 代價五角 以示優待
美華電刻社 山東戲院隔壁 中山路一〇一 電話四二六八轉

招請外埠經理索章即奉
代客修理整舊如新

犧牲品
交際銀盾 每隻一元五角

本市代售
錦祥義福 章雲生祥 商壽厚表 店號號店

美華電刻禮品總發行所

國醫 陳鴻雪 診例

科目 傷寒 濕熱 痛痹 喘咳 疫痢 血症 勞損 喉痧 婦科胎產調經帶下各雜病 幼科痘疹驚風蟲疳等雜症

診金 門診 一元 出診 二元 拔號 加倍 附診 一元 膏丸長方通函論症各四元 家庭或團體醫藥顧問另議

時間 上午十二點至二點 下午五點至八點 星期日全日

診所 中山路東肥城路十一號

孟高華

特種郵購百貨目錄

免費贈閱

內刊最時式之男女服裝

此爲美國孟高華百貨公司之最新特種目錄。以備各國主顧郵購參考之用。每冊有一百面。內載新奇悅目之時式貨物圖五百餘種。請即將下列之券剪下。用英文填寫清楚。信封上務必貼足郵票五分。（開口信）如封口須貼足二角五分郵票。付郵寄至美國支加哥孟高華百貨公司。即有特種目錄一冊奉贈。孟高華之貨物。品質最高。而定價則始終低廉。

孟高華百貨總目錄

孟高華百貨公司另有一種百貨總目錄。係一鉅冊。凡吾人日常需用之物以及工商業貨品。無不應有盡有。計共四萬五千餘種貨品。凡曾照特種目錄之貨品。選購一次者可免費函索一冊。因總目錄印本太昂。不能普遍分送也。

請將下列之特種目錄函索券剪寄

108

MONTGOMERY WARD
EXPORT DEPARTMENT. CHICAGO, U. S. A

SEND SALEBOOK TO

NAME________________ CITY________

STATE OR PROVINCE________________

COUNTRY________________

北京康家馳名

虎骨追風丸

獨門秘製 唯一妙藥 並無二家

(專治)半身不遂 腰疼寒腿 四肢麻木 筋絡拘攣 風濕骨痛 癱瘓臃痺

此丸係我康家祖傳秘方靈效昭著早已各省馳名近有無恥之徒在京津假冒魚珠混目希圖影射我藥望購者認明康乃安記製爲眞以免誤病幸甚▲此藥舒筋活血善通十二經絡行遍身骨節專治男婦新久受風受寒腰膝肩背筋骨各部疼痛肝風氣串四肢麻木手足浮腫半身不遂閃腰岔氣跌打損傷以及十年二十年老寒腿服過千方百藥醫治無效者速服此丸費賤保痊愈▲每丸二角五每匣十丸大洋二元▲兼貼虎骨膏功效尤速▲大張一元小張六角另有主治詳細仿單

固精健體 全牛補腎丸

立止夢遺 滑精專治 腎虛陽萎 此丸專治男子

腎寒夢遺滑精房事過度精冷精濟陽萎早洩快感缺乏久無子嗣勞傷咳嗽腦系不足記憶退減頭目眩暈腰酸疲倦凡男子一切腎虧精神不足四肢無力飲食無味等症服用此丸元陽立充體健食增精神換發誠男子寶品也價目每盒大洋一元

女科靈藥 調經養血膏

此膏本醫家傳秘方功效神奇與衆不同專治婦女經血不調前後錯

經多經少紫黑成塊血崩白帶行經腹疼腰酸積氣及寒凝帶下臌症左邊右塊面黃肌瘦盜汗咳嗽子宮寒冷久不受孕一切氣血兩虧百病婦女經閉乾血痨症服用千方百藥不好醫治無效者速服此丹立能奏效每盒一元加料二元內服本藥者方秘一調經養血膏」功效尤速每貼六角大貼一元另有主治詳細仿單注意認明北平康乃安秘製爲要

肝氣大王 舒鬱平肝丸

此藥專治男女新久肝氣不舒暴怒傷肝憂思傷脾飲胃以致食傷胸結

兩脅膨悶脹滿胃脘刺痛嘔吐吞酸噯腸及反胃倒飽嘈雜不思飲食心跳神悸怔忡驚悸症黃肌瘦腰背抽疼四肢麻木一切肝鬱肝氣諸症無論新久均能立奏奇效惟於肝風一面尤有特效不但立止久服確保除根永不再犯價目每盒大洋一元另有主治詳細仿單

▲青島分銷處 太和春金鄉路南首二十一號 福海藥房黃島路中間十六號

▲濟南分銷處商埠小緯六路北口大仁堂藥房

▲總發行北平前門外興隆街弘福寺福安醫館

外埠函購另加郵費兩角信直寄北平總號款到立寄不誤招請代理另有詳章

新盛泰皮鞋廠

特製新式 彈簧皮鞋

中山路 電話二九八八八

三鞭保腎丸

特別推銷 大減價

[illegible]

誠空前好機會也爲期有限購者從速，

唐山市天祿堂老藥店啓

青島總經理處中山路金星大藥房

嶗山晶石眼鏡老店

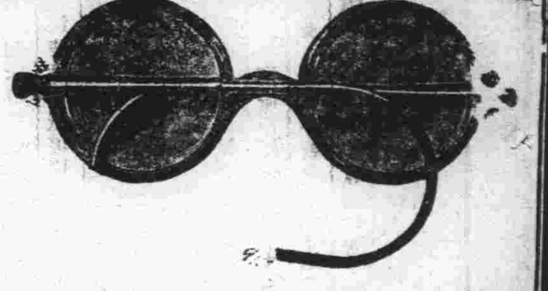

本號在青開設三十餘年專採嶗勞山各種晶石製造各式眼鏡久蒙各界讚許時下又在勞山附近新購得各種晶石奇多成色最佳無拘茶晶墨晶水晶紫晶等石比前採辦者遠勝數倍現已將各式眼鏡完全造成精美異常價格克己 諸君欲養目者請莫失此良機倘蒙賜顧局勝歡迎恐未週知特此敬白(兼修理舊鏡)

緊要聲明 小號原無分號並代理處屢有冒充小號名義者請各界注意認明小號招牌仿單庶不致誤

青島 即墨路西首 電話五八六三 三山誠眼鏡店謹白

◀教授跳舞學校▶

DANGING STUDIO MISS L. SARNO FOX-r

. WALTZBLUES. TANGO, RUMBA .

166 Chung ShanR oad (meN36)

本校專門教授男女跳舞欲學狐步)舞字爲氏舞探戈舞却爾斯登舞及單步舞雙人舞)均用最新法教授并有西洋女士擅長鋼琴如有願學者請至中山路三十六號接洽薩爾諾女士由湖南路四十五號遷至中山路卅六號

久負盛名 卓著神功

特效藥 遺精勝

法國 攝生靈藥片

主治 功效 特點

▲何以耗費不少代價 病患反而無效

別的病患均可對症發藥獨此症醫治之難醫家束手病凡藥品其害無窮不藥既非計醫之又屬徒然與其妄費金錢曷若早自爲計法國攝生靈片可以解決藥凡難題打破一切落伍療法不使金錢空擲不使病患失望任何衰弱疲困到於極步一經服用夜間便得良好熟睡神態怡然精神充足因決無虛睡眠失去寶貴精液也專治有夢遺精無夢遺精及每睡有患或久年不愈等症一瓶即效歐府優獎全球風行

上海經理 遠東藥華利行 本埠三大公司 五洲正威等各大藥房均售

青島金星大藥房

濟南神州大藥房經理

藥特靈

藥藥特靈藥 特特特 靈靈藥特靈靈

為普遍全球預防與治療痢疾以及腸內各種疾病等之靈藥

Y-35-1

完全華資經營 純粹國貨原料 風行卅載 遠銷國外

爲國貨啤酒中之始創老牌

五星啤酒

北平玉泉山水精製

清冽芳醇，品質精美，

能益氣暢胃爲健體唯一飲品也、

▲贈品 凡購酒一箱贈送毛巾三條 又優待券一張多購多贈

優待券辦法 本券連同本酒瓶蓋四十八個可得向本經理處兌換大洋三角若無優待券而獨有瓶蓋者及獨有優待券而無瓶蓋者一概不准兌換務希注意爲荷

本券自四月一日起至十月底止

青島總經理 泰康公司 河北路一五號 電話四二零三

愼德成號 中山路 電話三七二一

本市各海味南貨店洋酒食物店及酒樓菜館均有出售

秋風起 羅衣寒

添備衣料 請到

天津路 青島國貨公司 參攷

電話 一樓五三七二 二樓五二八四 三樓五三七三

婦女外用下治丸

☯婦女病☯不吃藥☯能根治

用下治丸後，濃見積病化下。收效速用量少，無論輕重赤白帶下，腿酸腰酸，肚脹腹痛，瘀塊凝積。甚至不能行動，或子宮寒冷，月經停閉，久不受孕者，用後准見奇效，使腹內積病化成瘀塊流出！輕者一盒，重者三盒。他著處女經閉，面黃肌瘦，飲食少進，產後諸症，用之尤有特效。否則可以原藥盒皮面寄本社聲明退款，▲影印功效證信錄及詳細說明書，請向各經售處或函天津本社索閱，如能證明該證信錄內函件有偽造者，願受罰千元，本藥曾經天津市府化驗。實業部註冊 △定價每盒一元二角

青島總經理 海關後金鄉路廿一號太和春老藥房

▲經售處東鎮歷城路天和堂東鎮台東四路及滄口大馬路同義堂△濟南普利街東亞藥房△天津特二區壽安街 素波製藥社啓

美女牌葡萄乾

美女牌葡萄乾。純係選用美國鮮肥葡萄晒乾。清潔衛生。味極甘美。內含鐵質。補血強身。兒童食之。得益尤大。以製茶點或款客。均甚名貴。用作禮物。最受歡迎。購時務請認明美女牌商標。庶不致誤。

各大公司及食品店均有出售

中國總經理 美國葡萄乾公司 上海廣東路五一號

第一補血妙品

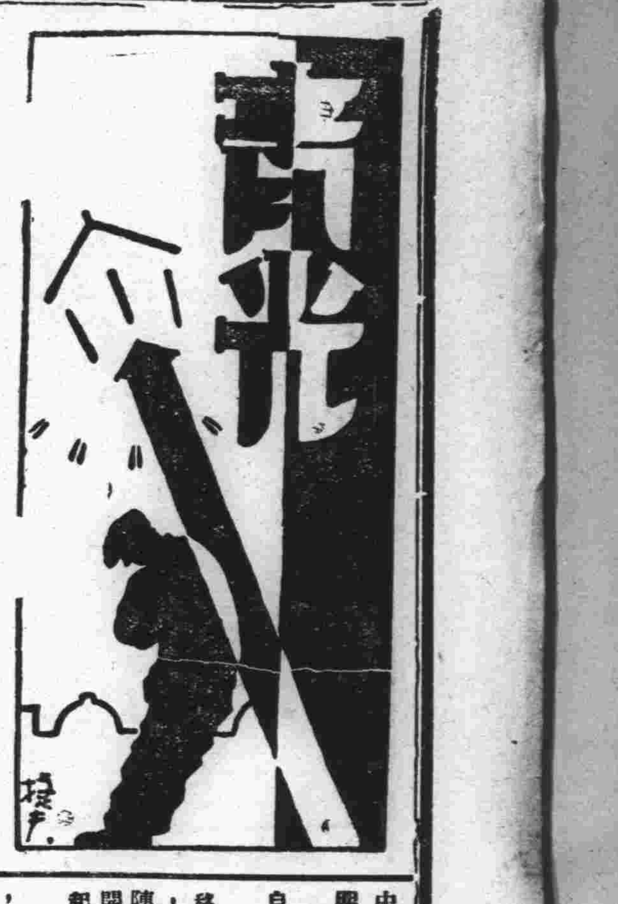

半老徐娘漫談

世界之窮蟲也！

報載：「按日人稱臭虫為南京虫，言臭虫產生於南京，今有極可研究之問題：臭虫果發生於何國也？」這是為了登載滬上科學家創辦捉臭虫公司而涉及的問題，不必說；世上科學家多矣，單單地中國創捉臭虫公司，則臭虫是確乎「發生」於中國。沒有問題！

臭虫被稱為南京虫，在國民政府建金陵之前，那時，南京荒涼，窮困，所以多臭虫；如今，冠蓋如雲芴成林，巍巍乎，浩浩乎，蕩蕩乎，區區臭虫，只合嗚呼哀哉耳。

臭蟲只應名之曰「中國蟲」，不應該叫「南京蟲」；假定南京的官邸之內無「蟲」而民房之中猶不免於「臭」，則臭蟲應該改名為「南京民蟲」。

其實，外國也有臭蟲，這道理很明顯的，因為外國也是國，其為國也，正與中國同，有窮有富，有官有民，窮民冬穿破襖，敗絮搭拉，夏睡灰炕，骯髒齷齪一定少不了臭蟲的。

果然如此，則臭蟲應該叫「窮蟲」，臭即窮，窮即臭，村漢流臭汗，嬌娃「氣若蘭」（曹植：美女篇），富而後能香，窮然後必臭，何謂臭虫？臭蟲者，天下之窮蟲也。

夫天下之最「沒有辦法」者，其惟窮乎？賑災需款，窮不可為也；剿匪需款，窮不可為也，出洋需款，窮不可為也；返國需款，窮不可為也——一窮，則凡事無一可為！然則，炕上有若干臭蟲，當然是捉不得的。

科學家要捉臭蟲，是因為科學家有金蛤蛤（錢幣名。見八里莊人小說）也，有金蛤蛤者不能為臭蟲咬——啊呀呀，黃鼬單咬病鴨子，臭蟲只咬窮人啊！！

說了半天，總得「合」了（因為天下大勢，是合久必分，分久必合：作文章也得按起，承，轉，合。），那末，「合」曰：臭蟲者，南京之民蟲，中國之貧蟲，而世界之窮蟲也！——你信不信？倘不信，好，舉個大例子，國聯開什末會，集各國之闊人於一「場」，可有誰的硬領邊爬出臭蟲來嗎？

寄附者

功常

近幾天來，簡直是忙的兩腿酸痛，雙手麻木，上午為楊君繪地圖，佔了整個的頭午，結果仍是沒有完成。

天氣是太冷了，小弟弟在院內洒的小便水，都結成了圓圓的冰塊，尤其是兩扇板門，一推開，涼風就飛進來，刺到骨裏！

午後，英文班下課後，教員周先生託同班韓君向我討學費，啊！已是兩個半月未交了，共計大洋四元正，經濟拮据的我，向那裏去籌備呢？不交嗎？唉，反正離塌都在我身上！

今天見到一個新名詞：——寄附者——寄附者加在我的頭上，是不會被否認的吧？我左思右想的想着。

時間的機輪是在靜悄的迅速的一刻不停的飛馳着，而我呢？一天一天的這樣醉死夢生的寄生着由晨挨到夜，由夜挨到明不但正式工作一點不能幹，而且腦海中沒一時不是亂絞着，隱痛着，到底為什麼？我眞莫明其妙。

這樣的寄附着，到底何時為止？天呀！恕我不能自決吧！

青白色的天空，襯着一堆堆的白雲，慢慢的向前移動着，料峭的北風，吹着孤立的電桿和屋宇的輪廓，路旁赤裸裸的樹枝，和地面被踩躪的枯草，都在陣陣的發抖打噤，街上沒有一個行人，馬路上幾乎要裂開縫兒，比清道夫掃的還要乾淨幾倍，北風吹得越發起勁。

這幕蕭條淒涼的景象，配襯了寄附者憔悴的面龐，直不愧為冬之一幕也。

一九三五，九，錄舊作。

春雲集

鴛鴦譜題詞

諸城邱湘若著 海曲曼翁輯錄 （續前）

蛺蝶偏愛梟蚊睛，相依為命；蠑螈自甘藏蟹腹，以樂餘生。雙封陡鎖，胸同妃子而爭酥，半折常攣，足并官娘而矜小。

朱扉半掩，窺朋偎花蕊之門；繡戶平分：瘦影貼蓮盆之蕊。引臂作枕，看姣情脈脈，惟愁白首吟成；縱體入懷，聽小語喁喁，儘說紅顏怕妬。

目睹臆暖餘溫，消受在黑甜鄉裏；暫把柔情綽態，沈酣於黃粱夢中。願學東方割肉，留贈細君；總教西子捧心，無關絕代。

美人自古多淫，抱羞花閉月之姿；何妨乃爾？才子從來好色，秉憐玉憐香之性，無怪其然。但尋樂於同心人，還竊笑夫登徒子。

放屁之三級

碩人

曾想着文法中的「形容詞」，有三個級子，就是「平常級」，「較高級」，「最高級」，如形容顏色的白，平常見到物的白，不過僅以「白」字形容牠，再則用「較白」「很白」或「最白」來形容牠了，說到「放屁」，是極汚瑣不堪的事情，那有研究之價值，不過放個臭屁就是了，有有味無聲的『悶屁』，有有味有聲的『響屁』，歸根到底，普天下無論人和畜類的屁，都是臭而不可聞，現在反要鄭重其事，按着文法的調子，拿三種級子來形容牠，未免小題大做，有玷紙筆了，要知「放屁」，不限於從臀裏放出臭味，才算「放屁」，有時也從口裏面和文字方面放出來，這雖是變形的「屁」，其實牠的臭味，和眞眞實實地地道道的「屁」均等，當今之世，放這種「屁」的人，多的很了，臭氣滿文壇！臭滿藝林！臭滿全中國！牠那種酸腐奇怪的臭味，冲霄漢，漫宇宙，一般人聞到這種味的，都是望風遠逃，退避三舍，不要怪在下說的太也苛刻，在下也是中國人之一，恐怕所放的「屁」，連臭味也沒有，比起以上所說的，更是弗如遠甚，因此想到一段故事，就是『放屁之三級』，把牠寫出來，以博大家一笑。

昔有老塾師，為學生批文，有某生者不通特甚，屢敎不改，其不通如故，某日會課（即今日學校之作文），某生之文，荒謬冠全軍，師憤極，亦不加修改，逕以黑扛滿勾到底，而於其後加三字批評，曰「放狗屁」，又至會課，某生以文呈上，師緊眉閱竟，長歎一聲，不作他言，提管濡墨，仍於文後加三字之批曰，『狗放屁』，擲之使下，至第三次會課，學生先有戒心，戰競趦趄，捧文而呈師前，師掩鼻疾首，未及閱竟，即於文後加三字之評，曰『放屁狗』，且曰，臭屁常放，臭氣冲天，是眞朽木難雕，糞土難圬，汝可速理文具，攜歸家中，先醫痼「放屁」之病，再來就學可也，某生羞愧無地，同學環而竊笑，然皆不明其師僅用此三字，往復顚倒作批者何故，於是羣爲之請，師曰，居！吾語汝，吾批某生之文，雖僅此三字，實有至理存焉，『放狗屁』者，人有時而放狗屁，尚不失其為人也，『狗放屁』者，狗雖放屁，或偶一爲之，尚可望其不放也，至於『放屁狗』，則既成為狗，而時時放屁，已成難醫之疾矣，安可為哉？安可為哉？於是諸生始明師意，相與哄堂，如此師者，固為刻薄太甚，玩世不恭，然世之如某生者，正不少也，其亦知所警乎？（在下即其一，諸君莫怪。）

按，三級故事，見於梁任公文集，惟不知梁是否根據舊記，投稿諸君，倘再以此種稿件見惠，至希註明故事出處，本來，在今日，倘不翻故紙堆，亦殊無話可說也。 （半）

雌黃外史 （四二）

特約長篇 八里莊人著

第一回 元緒公出世

老太婆，本沒聽懂是怎麼一檔子事。心裡想道：「反正又是些爭漢子的事，自家上了幾歲年紀，也不像十七八的時候，那麼有火性，索性隨他們去罷！」她越想越有理，越該讓步，不知不覺的非但舉手而且喊出了「附議」的口號。元多寶愣了，這老東西也要實現我的主義，那裡能成功的！隨即向她說道：「這個問題，最好你是不參加討論！」太太一聽，怒火上升，眞是人熊時氣低，馬善有人騎了！把那兩片嘴皮一撇說道：「反正是年小的們的事，我贊成她們享福的好處，還不成，那麼你早就該叫我退席呀？！」說着就要站起來，作進一步的抗議。

元多寶恍然大悟，隨即安慰道：「我的娘，好太太，你是一家之主，你什麼事還擔代不了？」太太那受得這類的恭維，這才壓下三千丈怒火，按住十萬里凶燄，冷冷的笑道：「我恨你太也欺負我啦！」於是大家嘿嚎一聲，哄堂大笑，算是解了重圍。

接着宣佈「繼續討論！請守秩序！」兩道夫論，於是全場啞然無聲，眞夠上號令嚴肅了。大家平心靜氣之後，多寶說道：「拙夫擬了幾項辦法，我們繼續討論下去。」停了片刻，念道：「第一條，凡本府愛姬，均有出外挑選臨時對相權。第二條，因以延子嗣為宗旨，所選對相，以健康為重要條件，醜俊貧富不論。第三條，試驗三個月仍無孕象者，即行另覓對相，經三個對相以後仍無結果者，着即斂跡，停止自由行動。第四條，一有孕象，即行隔離。第五條，過半數成功後，即行結束。附則是：各項辦法通過後，隨遵施行。」有的起來，討論到時間問題上，頗有幾點疑議。元多寶根據了生理衛生學詳加解釋，可說是進行順利，全部通過。

怨氣草

心琴

壬申歲莫流落淄川故人徐大贈大氅一襲賦此以誌銘感藉以自慨遭遇之不幸也

須買高風久寂寥，偏逢知己贈綈袍，雖堪最是名場客，白眼橫斜遇故交。

閨怨（癸酉春賦閒於淄川就事不遂）

蓬閨春思太無端，世調雖諳不忍彈，夫日故交新寵熱，昔年伙伴舊盟寒！從來羞作低頭語，到處偏遭白眼看！自恨未能工獻媚，畫眉深淺總為難。

訪蘇秦墓

窮歸妻睨嫂頻譏，遂作縱雄見破儀，再世漫搖三寸舌，免留笑柄後人譏。

癸酉歲就教於膠路張小自哂一絕

北轍南轅轆轆忙，無聊身世太郎當！依然十二年前夢（壬戌歲曾任九江楚城之國民小學教員）又作猢猻一任王！

盼家書

忙煞郵差日幾回，私函公牘教儂開，河魚犬雁偏欺我，千里家書寄不來！

花苞怒放鳥爭啼，日透窗紗水漲溪，濡憶故園春信早，絕無消息到東齊！

來函照登

青光編者先生：

上月初，某村演戲四天，非為賑災，非為濟貧，村長蠻刮地皮之小術耳。現在鄉下小百姓苦極矣！今春本地太旱，地瓜花生，均欠種甚晚，三伏天更旱，以致收穫不佳，小民號寒啼飢之不暇，有心看戲？夫「戲」者，歡頌昇平，答報神庥之具文耳，當茲家國多事，民不聊生之日，有何足歌？有何可頌？神有何庥？人有何樂？主持其事者，竟不管三七二十一，然而，嗚呼，噫嘻哈哈，鬧過去了，然而，鄉下小百姓苦極矣！

該村演戲既畢，按地畝籌款，每畝四角，計能收五百餘元，（地一千三百餘畝），戲價八十元，戲台費去五十元，其餘零支雜費不過二三十元，剩下的往那裏去了呢？嗚呼！編輯先生，你該能料想到吧，主持唱戲的是我們街長呀！

貴報為民衆喉舌，肯為社會上弱者抱不平，倘能使本村民衆吐出渲口冤氣，實在是功德無量，此信望予報端公開。

街長之流，武斷鄉曲，無惡不作，威風十足，架式人，你爭我奪，如豺如狼，時存鬼蜮之心，動施罔兩之技，其為禍人民處，罄竹難書，去年起「學潮」，今年鬧「賣沙」，何故？為大洋耳，「街長花大洋，小民叫了娘」，已成流行之諺語，凡諺語，俱大衆意識所在，先生可知小民之苦矣。

先生每為民衆出氣，為百姓叫苦，我希望今次也不叫俺失望！

祝你[illegible]！ 所三上

「卜曰 什末我不管，你要『公開』，咱就公開。」

沒有這回事 （八一）

司馬迫

一千隻輕快小船，放在了無形河岸上，亡時久把二十七萬隊伍集中，從這二十七萬人中，挑選了二萬精銳兵士，其餘仍回原防。

這二萬頂精銳的隊伍，把步槍子彈配足，分乘五百隻船，由第九軍軍長亡四虎乳和第一軍三師師長鼎建峙率領着，每隻小船上有機關槍一挺。取大包圍形勢，五百隻船向西開，五百隻船向東進。眼看着隔近了，衝鋒號一吹，還未射擊的當兒，那一百零八隻小船那裏還敢交鋒，回轉頭來就跑，衝鋒號當當得得的吹，一千隻小船，狠命的追，剛要追上，眼看了一百零八隻小船，上了當日亡國號的大船上去。

鼎建峙和亡四虎乳不死心，把船一字擺在當日亡國號船的南面，步槍機關槍雙管齊下的射擊起來 打打打，乒乒乒的響成了一片。

地下離尊忙用逼水法，逼起水來只護着大船，他倆個也沒看仔細，白耗費了些子彈，看着面前有一道水牆也就不射擊了，知道這是地下離尊的逼水法，便號令一聲駕着船回去了。

鼎建峙後頭，亡四虎乳頭裏，見了亡時久伏地請罪。亡時久慌忙拉起來說道，「你們今回沒有罪，又沒損兵折將，耗費上幾粒子彈算不了什末。請起！還是照着我的長期紂禁嚴陣以待的辦法吧！」

三個人正說着話，從東面來了二十個騎兵下了馬，拍！一個舉手禮，說道：「剛才指揮集中講話的時候，天上離找率領着大批小白船隻，上得岸來，採集了很多的果子去，我們看見了，追也來不及了，請指揮定奪。」

新封神演義

第六回 噩耗傳來東伯侯宣布獨立 戰端乍起朝歌市飽受虛驚 （一五〇）

半老丈夫著

保留版權 嚴禁轉載

妲己道：「好，一，二，三，鄧姐姐，出來罷！」霎時間，從穿衣鏡的後邊走出一個窈窕淑女來，紂王定神一看，不是別人，果眞是姜老太師的愛妻鄧蟬玉女士，乃驚問道：「這是怎麼一回事呢？」鄧蟬玉低頭不語，微微的含羞帶笑。妲己道：「鄧姐姐，不要害臊，聖天子雖乎是愛你的，儘管放任一點，不必拘束。」這一來，紂王越發的胡塗了，是眞？是假？是現實？是夢境？簡直說不出來。妲己又道：「聖天子，我老實告訴你罷。你看中了鄧姐姐，我發現過好幾次了，今天晚上，老姜吃醉了酒，我才乘着這個機會把鄧姐姐喚過來，陪着聖天子玩一會兒。」妲己說罷，一手把鄧蟬玉推到紂王的懷裏去。紂王馬上要解除蟬玉的武裝，蟬玉嬌聲說道：「聖天子，說說笑笑倒可以，可不要動手動脚的。」紂王道：「內宮乃神聖不可侵犯之地，你竟敢擅自闖入，理應受點懲罰，今天晚上，咱家可不能放過你去，由不得你了。」蟬玉厲色說道：「這些話，祗可以欺騙一般老百姓，我卻不聽這一套。動手動脚，這個那個的，俺可不樂意！」紂王笑道：「不樂意，你為甚麼到這裏來呢？」蟬玉道：「這是妲己妹妹的面子。」紂王道：「這可是無法無天了，你們倆個倒是開心，姐姐妹妹稱呼起來，難道孤王也要稱你姐姐麼？」蟬玉道：「論起來，也就應當稱俺為姐姐。」紂王道：「這麼一說，皇上的尊嚴還有沒有，還要不要？」蟬玉道：「不錯，皇上的尊嚴是有的，是需要。然而所謂尊嚴也者，祗可以用到老百姓身上去。皇上的法律，是專門束縛老百姓的，皇上的政治是專門統治老百姓的。」

君患脚濕病及皮膚癢症 赴筵 眞難為其情

如用康壽露 治之其病立愈因其能止癢祛濕及一切癬疾其效尤著

總發行所 青島膠州路南洋大藥房 電話五八四二

分發行所 烟台朝陽街 龍口維新大街

本藥房新到大宗雪花膏

注意 原料司替林 各種香精及 生髮油原料 零售批發特別價廉

好消息

榮豐祥茶莊，為擴充營業，採辦大批紅綠花茶，加細泡製，氣味芬芳，抱定薄利主義，定價特別低廉，至於裝璜之美麗，猶能使君滿意，名目繁多，不及備載，茲為酬謝顧客起見，創製經濟大方茶兩種，甲種每斤售洋一元正，乙種每斤只售八角，並備零售小包，每包一角，自一包至十包不等，既經濟又便利，電話購貨，即刻送到，敝號實事求是，毫無虛偽，倘荷惠臨，試購比較，則優劣立見，方知所言不虛，榮豐祥茶莊在高密路西首電話四五二二九號

華德打字機兼文具行招考營業機械兩部練習生事

年齡 資格 性別 待遇 參考須知

營業部練習生須高中畢業機械部練習生須初中畢業身家清白品行端正能耐勞苦者爲合格

營業生在十九歲以上二十五歲以下機械生在十八歲以上二十二歲以下

男女不拘。

營業生以三個月爲試驗期每月津貼九元試驗期滿每月貼十五元三年學習期滿後升爲辦事員月薪自四十元至五十元

機械生以六個月爲試驗期每月津貼八元試驗期滿每月貼十二元三年學習期滿後升爲正式技師月薪自四十元至五十元

投考者須先繕寫自薦書並附二尺照片一張（經本行認爲合格後即行通知定期到行呈驗文憑及應口試及筆試兩種自薦書營業生須繕中英文各一份機械生不論）

青島英商卜内門洋碱有限公司啓事

啓者敝公司職員田永康沈燮元業已於上月三十日停職嗣後與敝公司脫離關係恐未週知特此通告

出讓廣告

茲有唐伯虎美人眞蹟圖及文徵明山水眞蹟圖九幅今願出讓如有欲購者請至四方市立診療所接洽可也

遺失聲明

茲有鄙人「伍超」方形篆字圖章一顆業於九月十八日遺失該章向無担保等情倘有發生意外概不負責嗣後此章無論落於何人之手均作無效特此聲明作廢 伍超謹啓

鋼琴無線電收音機出讓

今有德國鋼琴一架並無線電收音機留聲機兩用式機一架茲因主人離青在即上項物件急欲出售如有欲意購買者可至中山路三十六號二樓沙溜夫人領看接洽 本主人謹啓

新樓出租

茲有坐落華山路門牌六號新建樓房一所房間適宜光綫充足浴室澡盆及廁所內帶磁水箱大便器等衛生設備均係西洋上等物品花燈自來水冷熱水管一概齊全院落寬敞風景幽美如有租者請賜接洽爲荷

接洽處美化營造廠 住萊蕪一路廿號 電話四二〇五號

介紹命理專家周大痴

周君大痴命相課理得自異人傳授凡所評判皆根據學理而發揮之毫無江湖之氣尤爲各界紳商名流寓公巨室所贊許是以名噪京滬平津及各大商埠誠非時下星相家所可比擬也去歲曾在本市設硯兩月有餘經其批斷者無不交口頌譽嗣以津埠紳商電邀於九月去津迄今已十閱月矣同人等因慕其哲學之深邃批斷之靈應於是函邀旋青以應各界紳商名媛偶有疑難不決之事得所問津焉 周君仍寓大港路三義棧內電話四五六一

介紹人 胡布雲 馬筱錄 魯少田 趙子衡 劉祖乾 史公箸 保詩伯 夏棟臣 梁蓋臣 鍾瑞卿 李慶軒 邢左山 張子亨 王斌卿 崔鶴三 劉傑臣 黃紹生 魏茂先 劉仰之 傅榮卿

雙合盛公記窑廠緊要聲明

敬啓者敝號對外向無担保債務等事嗣後如有上項事件均須敝經理王雙桂加蓋名章爲憑否則槪不生效恐未週知特此聲明

東吳家村雙合盛公記窑廠謹啓

膠海關監督稅務司公署布告第五六〇號

爲布告事現奉財政部關務署令進口稅則暫行章程第一款第二節之末應另加一段如下「如商人於呈遞進口報關單時未將眞正發票（廠家發票包括在內）呈驗並不能申述足使海關認爲滿意之理由者該商對於海關所征該貨之稅額即無提出抗議之權」仰即知照等因奉此仰各商人等一體周知特此布告

中華民國二十四年九月三十日 監督袁思彥 稅務司柏德立

鳴謝章拯民大夫

日前小女患劇烈目疾，舉家惶急。幸蒙章拯民大夫診治，不數日竟告痊愈，足徵醫術高明，鄙人受惠之餘，無以爲報，用特登報表揚。章大夫醫院平原路四十七號 朱德琦啓 甘肅路二號

諸城劉卓然啓

啓者敝人前爲高密冷子吾欠裕泰和債務涉訟判決經高密法院標賣冷子吾宅房一處判令敝人照價收買法院發給官契在案茲該契業經遺失無論落於何人之手槪作無效特此鄭重聲明

建美繪圖事務所 工程師張鶴堂

設計繪圖建築各式大小樓房上下水道監工估價設計給擬繪圖迅速定期不誤監工勤勞認眞估價公道以及買賣房產登記過戶著有成績無任歡迎

住址 熱河路三十九號 借用電話五二〇一號

醫學週刊

第一百二十七期

目錄
一、怎樣叫做糖尿病？……（續）……
二、問答……

怎樣叫做糖尿病？（續）

糖尿病除了上述原因外，往往也因誘因而起，誘因有幾種，如：遺傳關係，體質關係，（本病常與配肸病，痛風，動脈硬化症合併），不適當的生活，感冒及潮溼，腹部外傷，（尤以胰腺外傷）精神感動與過勞，梅毒，尤其是飲食過豐的人易患這種病。

二，症狀

糖尿病有什麼症狀？糖尿病的起始，除了少數例外，大概都很緩慢，在最初並不覺得怎樣漸漸發現口渴，食食，瘦削，皮膚搔痒，溼疹疥瘡，神經痛，尿量增加等等的症狀，緊接着便要合併其他的病症了，此時如果檢尿，便能證明出葡萄糖來。

糖尿病所患者如果患酸中毒，常更進一步陷入昏睡，所謂糖尿性昏睡，此時醫生能在病人尿中，檢出一種玻璃樣圓柱，名爲昏睡圓柱，這種昏睡多半是突然發生的，也有發生前先感覺疲勞，嗜眠，頭重，悶燥，銘酊感，胸部壓迫，惡食，食慾不振，嘔吐，便祕，腹瀉，神經過敏或呈興奮狀態，漸漸的意志不清，結果便陷入昏睡狀態，如果發生昏睡狀態，便危險了，如果不治的話，這種昏睡至多持續十幾小時，至二三日，因心膵衰弱，呼吸淺表而死。不過自從「因蘇林」發明以來，總算有挽救希望了。

糖尿病應易合併甚麼病症呢？前面曾提到糖尿病很應易合併其他的病症，究竟應易合併什麼病症呢？這也因人不同，不完全一樣，有的合併患皮膚病，有的合併消化器病；有的合併循環器病；有的合併泌糖器病，有的合併生殖器病，有的合併五管器病，有的合併神經系病，爲明瞭起見，我且分條來談一談。

糖尿病合併的皮膚病，糖尿病的患者，多是皮膚乾燥而且瘙癢，皮膚不易發汗，全身很愈速的削瘦了，這皮膚搔痒，雖然是本病的一種初期症候，但也有始終不覺搔癢的，搔癢的種度也因人而不同，究竟爲什麼而搔癢呢？這有種種的說法，有的說這是因血液中的糖分刺戟末稍神經之故，有的說是因爲皮膚乾燥的原故，又有人，認爲這是神經性的，衆說紛紜，莫衷一是，總之老人總比較壯年人，容易患搔癢症，所以老年人如果患全身搔癢症，就很有檢尿的必要了。

婦人患糖尿病的，常常患陰部搔癢，初起自小陰脣的內外面，旋及大陰脣及大腿，男子也有患陰部搔癢症的，不過比較少，多自龜頭部開始，尤以尿道孔感覺奇癢難堪。

皮膚搔癢，不免時常要用指爪去搔抓，搔抓的結果，構成細菌侵入繁殖的一種機會，所以糖尿病的患者容易合併發皮膚炎癤，癰，皮下蜂窩織炎等等的外症，常常因之釀成致命的危險，如果預防發生外症，必須皮膚清潔，注意損傷。　未完

通信地址	熱河路門牌四號　吳大夫診療所　電話五八六四號
注意	凡投函質疑，務須將本人姓名，年齡，性別，婚否，職業，原籍，現在住址，症狀，以及既往症狀等，詳細敍明爲要！投函務須貼足郵資，市內二分，市外五分，四方滄口以市外論。

衛生顧問

問（見人則恨，見物則厭）　景堂一

吳大夫敬啓者閱報載先生解答疑難之疾，指示迷途之士，苦口婆心，不憚煩勞，萬人景仰，敝人早擬請教，祇以未敢冒昧，惟以近來病症增劇，恐有不治之慮，是以恭請解答指示，敝人年二十五歲，原籍東北，自九一八後，精神飽受刺激，民國二十一年奉命入關，服務於政界，雖屬收入堪以自給，組織家庭兒女繞膝之樂，但終感頹唐不振，生活缺乏樂趣之苦，生性並無嗜好，唯以書籍爲伴侶，每當稍有餘暇，即不忍虛擲，遂漸感有神經衰弱之症，而愈感衰弱沈悶，愈以讀書報爲快樂，近來則改變，每當閱報載各事，稍不如意，即患氣從裏來，甚者不思飲食，見物則厭，見人則恨，遂有衣物毀損甚多，良友反目，日夥，一談及社會國家，則氣憤塡胸，怒髮衝冠，憤不欲生，妻女不能勸導，友朋難以解說，但每當遊山逛水之時，又感人生空虛，思欲削髮入山，脫離塵寰，又欲辭職他往，以二十餘之青年，頓成衰老之心理，深感憂戚，易怒之症，雖有經醫囑，多運動少生氣，但理論雖是，而事實不能，雖有鼓勵事件，而頹廢之意志不振，現已造成哭笑不得之狀態，飲食減少，觸目生愁，非但病症日益加增，且有憤怒自殺之時，請先生分神詳加指示，宜用何法治療，並祈早日刊復是幸。

答　吳大夫

「見人則恨，見物則厭」，這是心理的變態，屬於精神病的一種，本病之發生，一半由於精神受刺戟，及憂慮過度，一半由於先天性素因腦質不健全所致，對於本症之治療，第一可用鎭靜大腦之藥劑，使心平氣靜，不胡思亂想，第二改良環境，要登高山以廣見聞，借以擴大胸襟之卑陋，臨驚濤以壯志，賴以洗滌胸中之污穢，過去種種譬如昨日死，以後一切，譬如今日生，第三要注意思想療養，凡遇不如意之事，則思曰國亡家破尚且能忍，此小事耳，何必生氣，見物則思曰，此有用之物也，非金錢不能購得，不可厭也，見人則思曰，此乃吾之同胞，非亡我國破我家之仇敵，不可恨也，對於社會國家，宜平心靜氣，不可怒髮衝冠，積怒自殺，宜思曰，沖冠何用，自殺示弱，不可爲也，再則思曰，見物則厭，見人則恨，此乃吾政界同人之通有觀念也；不如是，則不能立足政界，我幸有之，故能插足政界，非病也，不足憂也，宜努力加餐，前途遠大無量，遇事即加以解釋，處處要自寬慰，自然不會再鬧無謂之精神病，凡是精神病，都是自己構成的，你只要不以爲病，自然就沒有病，所謂「見怪不怪，其怪自敗」，「心病還得心藥醫」，就是這個道理。

問（胸部作痛）　蘇珍亭

吳大夫大鑒敬啓者敝人乃市外浮山所人年二十五歲既婚務農爲業敝人於去年九月間因田間工作甚繁一時爲生活所迫忽一日胸部內發作劇痛自此每逢生活所累或被悶氣所逼則作劇痛飲食無礙每至消遣閒散之時毫不覺痛至今有一年耳時常如此敝人甚覺奇疑未曾醫治敝人所患竟爲何症將來能受何影響請在貴刊中答覆

答　吳大夫

貴恙大約屬於神經痛，因在鄉間，缺乏良醫，故亦不就醫爲妙。疼痛未發作前，要想法避免發作（勿生悶氣，勿過勞，節房事）。疼痛發作時，要多飲熱水，熱茶；外面用熱物溫熨痛點，即可使疼痛減輕。將來對於生命不發生影響，勿須憂慮。

問　盲腸炎？腹膜炎？　吳蔭遠

吳大夫雅鑒：鄙人近患腹痛，已有三月之久，至今未愈，茲將病況錄左，祈費神見教良方爲盼！

患病人男性年二十五歲，七月間偶患急性腹痛，同時嘔吐，後經醫治，病勢減輕，然病根未除，自覺年青人很可抵抗一點，所以以後治療，時常間斷，前一日忽又痛較劇，當經友人介紹入青島病院治療，費資不少，亦未能見效，此病在身并不妨礙吃飯與工作，不過工作甚乏之時，肚子就痛的激烈點，歇一夜就覺輕爽，由此看來比病，不宜勞動。

此病初起在小腹，重時全小腹皆作痛，後來轉時，右下方作疼最近一月來，時常扨地方，忽在肚臍上，忽在臍下不定，現在又跑到右上方，并不很重，只微微作痛，并且轉時，平常并不覺，用手一按方能覺

答　吳大夫

盲腸炎的疼痛，是始終固定在一個部位的，腹膜炎的症狀，又決不這樣簡單，胃病的疼痛，是在胸窩部，不能跑上跑下，那麼閣下所患的到底是甚麼病呢？祈就現在症狀而論，本病既不妨礙吃飯，而下腹作脹，就可證明病變在腹而不在胃，腹部作脹，爲腸內容消化不良，異常發酵，產生多量氣體，充滿腸內所致，至於疼部痛疼，部位不定，亦或因腸內氣體刺戟腸壁所致，因氣體流動無定，故而痛點時常變位。對於本症有兩種要件，一爲大便之次數與形狀，一爲放屁多少，惜閣下均未述及，如能述明，當能有助於診斷，對於本症之治療，宜先用瀉劑，盲腸炎忌用以清理腸內容，再內服抑制發酵劑，腸收斂劑，及少許鎭痛劑，則腹部即可希望不脹不痛，飲食宜攝取流動而易消化者，俟腸消化機能恢復後，即可恢復健康。

問（白帶——周圍紅點作癢）玉蘭女士

吳大夫大鑒，請你原諒我，在不客氣的請示，我是個初中女學校中女生之一，現年十七歲，在年前由父母之命，已離開處女的生活，我現在已走上婦界之途，不幸得了一種奇病，成的夫君，現在又不在青島，家中雖有翁婆在堂，可是我不好意思對他們說；我看的青島時報，每星期二，均能看到吳大夫的醫學週刊，宗旨是爲民衆造幸福，我也求吳大夫賜個幸福給我吧，我就在燈光之下，將我的病狀詳寫於下。

一，我的身體不甚強健，可也無有什麼感覺，就市白帶甚多，每至月信朝臨，則小腹少痛，可用何方醫治。

一，新得的病，我曾打聽我的同學姊妹，均無同情之症，請吳大夫在青島時報，醫學週刊內回覆吧，可是我不便寫我的學名，在這個問題中，我的筆就放下了，……因爲醫學週刊的注意條列之內，要寫實在的姓名，否則不能答覆，我想了半點多鐘，我也不知道我的眼淚也會參加了我的思想……吳大夫啊，在這個時候可離壞了我，話要講說到明月之下，我就將我的乳名，寫在下面，請吳大夫，照乳名答覆，也就是了，（病源），在我下部小便處之週圍，有了許多的紅點，微腫，時而作癢，此症得了，在兩星期左右，每晚必須用沸水洗燙，離忍，隨後即痛𤺥不堪，在洗燙之時，性慾衝動有似刀絞，每晚如此，一晚不洗，則不得安眠，我恐久而如此，轉移他症，才寫這樣的話句，我這草筆的請示，萬望吳大夫賜一片刻的時光，在最短期內，回覆，我的心願，這是我所盼望的。

答　吳大夫

一，白帶甚多，是陰道炎，或子宮頸管炎，或子宮內膜炎的症狀，白帶多而兼有月經期下腹，疼痛，這是子宮內膜炎的症狀，最低限度，也是子宮頸管發炎，在少女的白帶約有兩種，一種是普通性白帶，其原因病爲普通性陰道炎及子宮內膜炎，一種是淋病性白帶，其原因病爲陰道淋及子宮淋，普通性陰道炎及子宮內膜炎，由於患生欠佳，陰部不清潔，及其他惡習而發，至於淋病則由於患淋病的男性感染，可惜女士沒有將白帶發生的日期說明，如果女士的白帶，若是在結婚以前，大約屬于普通性白帶，若是在結婚以後纔發生，那就要發生疑問，是普通性呢？還是淋病性呢？關於這個疑問，最好趕快就醫檢驗，診斷清楚後，耐心治療，否則炎症部位，將向上蔓延，續發子宮小膜炎，輸卵管炎，卵巢炎等，不但妨害生育，且痛苦將日甚一日，關於本症的治療，無論中藥西藥內服均無效，最好是就醫行洗滌，塡塞，塗佈等外用藥的處置方法，女士如不願就男醫時，可就女醫師治療，關於使用藥品，須由醫師臨症選擇，不能預定。

二，在小便用週圍，發生許多痒性紅點，恐係急性陰門炎，本症發生的原因，是由於白帶的刺戟，本症若不早行治癒，不僅漸向周圍蔓延，且有續發癤瘡，皮下窩織炎，神經衰弱，精神錯亂之虞，關於本病的治療，除行局部的對症療法外，其根本療法，務須治癒白帶，蓋因本症由於白帶刺戟而發也，對於陰門溼疹的治療，最妥當還是就醫師治療，但是全靠醫師，也是有不方便的時候，現在介紹一種自己清潔止痒的方法于下，其法即取小唐瓷盆一個，臨用時，內盛少半盆的涼開水，再加入少許來蘇兒Gysal隨滴隨用手攪拌，至漸呈淺乳白色爲止，然後再將褲下脫，露出陰部，兩腿蹲下，或脫下作小便狀，將藥水盆置於臀下，然後用手，或脫脂棉，藥房中出售之藥棉）蘸水洗滌陰門，洗淨後，用脫脂棉擦乾，再散布（撲）以杲兒篤桃兒Detrmal藥粉於患處，散布後外覆以脫脂棉，外施丁字帶，或用月經帶固定。洗藥水之配合，以藥一分水百分爲適宜，自己臨時配用，多不能，按百分之一比例配，但以能忍受即可量，若藥水過濃感覺痛劇時（也不要緊）可再加疊少許，達至無刺痛爲度。洗滌次數，每日最少早晚各洗滌一次。

在重症時，最好每大少便後，即施行洗滌如法處置。或於感覺搔痒時即施行洗滌，如不能止痒，可使藥水濃度增加。洗滌液，宜用涼水，不可用熱水，因用熱水可誘發搔痒，及性慾興奮，而誤人手淫歧途。總之女士宜早就醫檢驗，有無淋病，是爲至要。

問（精稀如水，能否生育？）　李先覺

吳大夫台鑒：敝人久仰大夫熱心公益，凡民衆有關於疾病疑問，皆竭誠答覆，敝人之病狀，述之於下，祈在報上答覆，

現年二十二歲，十七歲結婚，十九歲時生一小孩，結婚後即赴外求學，惟假期中返里，現在精之濃度大減，稀至遺精後無浪跡，我想定是病態，近三四年又無生殖，是否精虫缺乏？我之偏見，原因係早婚之害，及用腦過度所致此病是否決不能生殖？宜服何種藥品？飲食起居應如何注意祈詳細答覆：

答　吳大夫

欲知閣下精虫是否缺乏？有無生殖能力？祇須將精液取出，施行顯微鏡檢驗，第一先看有無精虫？第二再看精虫是活的還是死的？第三要看精虫是強健的，還是衰弱的？

無論精虫是否缺乏，服藥大可不必：但節制情交，強健運動，飲食宜攝取新鮮易於消化，食量要平均，早睡早起，遵守一定時間，空氣日光勿使缺乏。

答宋承寶君　關於耳聾——眼花——

一，閣下之耳聾，若爲全聾，果係因患腦膜炎症，損壞聽神經所致，則恐無恢復聽力之可能，若尚能聽取多少，即可證明聽神經尚未完全損壞，可持久內服變質藥，借以希望聽神經機能之恢復；若不幸不能恢復時，可帶助聽器，以增加聽取力。

一，令兄患視神經衰弱，可內服魚肝油，外觀其後效如何。曾有不少同病患者，因服魚肝油，而收良効也。

答杜連宸君　關於耳鳴症——　吳大夫

一，對於病症的治療，第一須先要診斷清楚是什麼病？第二還要追究這病是怎樣發生的？然後纔能夠決定治療的方針。發生耳鳴重聽的原因病甚多；如外聽道耳垢杜塞，耳咽管炎，慢性中耳炎，急性傳染病高熱病後，內服規寗劑過量，慢性俾酒中毒，梅毒，神經衰弱，腦鬱血等皆可發生耳鳴症。故閣下如欲對於本症治療有效，必須先診明其原因病爲何，然後耐心治療始能收效，若不究病原，亂醫亂治，等於盲人騎瞎馬進取西川，永遠不會達到目底。

問（包皮過長——陰囊多汗）　趙義明

吳大醫師鈞鑒明閱青島時報先生主編之醫學週刊對於各症之研究殊甚精奧明現在二十五歲已訂婚尚未結婚供職政界住太平路因有疑問數項請

先生不惜腦筋在醫學週刊上賜予解答無任感激之至

一，明自幼患包皮過長症（係半包皮）甚覺污穢不清擬凡先生不惜腦筋在醫學週刊賜予解答無任感激之至求先生割治約用多少費用

二，鄙人腎囊潮溼永無乾時一日不洗則發癢應如何治之

答　吳大夫

一，包皮過長，爲害無窮，早行割治，可謂得計，關於手術費用，不在本刊範圍，恕不奉覆，閣下可先來診察，以決定如何割法，然後再談及費用，閣下如有困難情形，余必特別優待。

二，陰囊多汗，易生溼疹，宜時常洗滌清潔，洗後擦乾，撒布鋅養滑石粉，其他刺戟處置，不便介紹。

吳大夫診療所　廣告

包皮過長之害

包皮過長之害，大略有十：（一）阻礙發育，（二）藏積汚垢發癢發臭，（三）包皮發炎，化膿潰爛，（四）易感染淋病，梅毒，下疳，（五）易犯手淫，（六）誘發遺精，（七）易致早洩，（八）尿道搔癢，（九）新婚危險，（十）誘發神經衰弱羊角瘋陰莖癌等病，其餘爲害尚多不及備述，

包皮過長的治療

包皮過長爲害雖大，但一經割治，則諸症全消，故無論少壯老幼，如有此種生理異常，皆宜早行割治，本大夫對於包皮過長，十年研究，經手割治，三千有餘，從無過長過短之弊，手術時使用上等麻藥，無絲毫痛苦，手術後行動自由，亦不妨礙任何工作，住院與否，聽患者自便，時屆秋季，不冷不熱，氣候適宜，患者諸君，宜及時割治，幸勿猶疑，遺害終身，

患者割治後的感慨話

一，早知道行在手術的時候，一點痛苦都沒有，我早就來割啦！

二，早知道手術後，不用住院，不要請假，不誤工作行動自由的時候，我早就來割啦！

三，早知道手術，彼這樣爽快，這樣幸福的時候，我早就來割啦！

師醫吳撫亭

專割包皮過長　精治各科百病　痔核　善治梅毒淋病　痛疼流血

延馨山

女醫　針即癒　學士　擅長接生　善治接婦科小兒科各種疑難病症　秋季牛痘　無痛苦分娩　養病室清潔　設備完善　種

取費從廉　出診　門診　日間五元夜間十元　普通掛號一律免費

時間　上午八點至下午八點　星期日照常開診

地址熱河路南首門牌四號　電話五八六四號

膠澳醫院廣告

敬啓者本院開設十有餘載頗蒙中外各界所贊許今爲患者便利起見特遷至中山路共和藥房內並新購醫療器械添設病室歇費格外從廉新法戒烟限期斷根毫無痛苦並注射各種藥針

專治科目　內外科　花柳皮膚科　產婦科　小兒科　眼科　耳鼻喉科

診病時間　每日上午九時至十二時　下午三時至六時　急症隨到隨診

收費簡章　門診暫不收費出診五元夜間加倍

院址：中山路共和藥房內　電話三〇三五

明星鞋室

新添應時各鞋

經濟毛呢鞋　每雙一元三角

經濟毛呢軟底鞋　每雙一元四角

各色繡花軟底鞋　每雙一元六角

國貨純絲　大悟呢鞋　堅固耐久

青島利民營造廠　瑋記建築事務行　特別啓事

本繪圖部承工務局註冊專辦繪圖監工各事如有以此見委者定必（設計精確取費低廉）用副雅意

本營造廠承辦建築有年工作堅美早爲共見茲爲便利業主起見用有專人「繪圖打樣不取分文」用以提倡發展

地址觀象一路十五號　電話四七九六號

壽康醫院

敬啓者敝院病室清雅凡愛克司光線看護週到電氣熱機電療器等一切設備無不完全附設戒毒專科專戒嗎啡片海洛因等癮成績優良毫無痛苦早爲各界所共知擅治肺癆肺炎白喉猩紅熱諸症並分設於小鮑島以謀患者就診之便利

（設置科目）外科內科眼科耳鼻咽喉科皮花科小兒科婦產科電療科光線科戒毒科

（門診時間）此日上午八時至十二時下午二時至六時星期日下午停診急症不在此例出診隨請隨到

（診療價目）一切價目取價低廉住院每日由二元五角至八元服藥飯費在內出診市內五元市外及深夜酌加掛號費免收

院長丁介眉　副院長劉菊村　產科女醫師孫稻泉

院址湖北路東首四號電話五二三三一

分診所　診療時間上午十時至十二時下午四時至六時急症不限　地址小鮑島泰山路三十七號電話六〇〇六

青島宏濟醫院擴充業務廣告

院址浙江路十二號　電話五七三二一號

原有科目：內外眼耳鼻咽喉性病皮膚兒婦等科

診病時間：午前八至十二時午後二至六時急症及出診不在此限

收費：門診號金診金暫行免收住院由二元至六元長期住院酌減

新設科目，「產婦福音。兒童年兒童健康保障。肺癆患者慈航。義務戒烟祇收藥本」

產婦科：專治婦科各症特備清淨房間備產婦留院分娩無論平產難產均保安當接生每次由十元至二十元

保嬰科：凡病兒或體弱兒童均分別收容特別照料代爲撫育收養收費從廉

肺癆專科：新添大宗肺癆藥品醫療器械特設病房空氣清鮮光線充足收費特別低廉

戒烟科：祇收藥本義務戒烟按癮之大小由三天至二星期戒斷用最新注射方法毫無痛苦留院或門診隨意

本院刻由北平協和醫院聘到聶女士助理各科診務女士畢業於協和在院服務多年對於保嬰科產婦科特別專長並在協和管理之香山肺病療養院主持一切該院爲華北唯一之肺病療養處所收容中外肺癆患者動以百計故對此疾經驗之宏富自不待言尚希各界注意爲幸

再關於產婦之臨生兒童之餒養保健如願詢問者請駕臨本院當負義務指導之責

陳院長鳴岡謹啓

青平聯運通車

十月一日起展期一個月

開行時期……十月一日至三十一日

開行日期……每星期二由青島五十一次（早七點）開往濟南原車轉掛津浦三〇二次至北平（早十點二十四分）每星期五由北平三零一次（午後三點〇五分）開往濟南原車轉掛膠濟五十二次至青島（午後六點）

座位……頭等及二等

發售此項客票車站……膠濟路……青島至北關各站　津浦路……禹城　德州　泊頭鎭　滄州　唐官屯　天津西站　天津總站　天津東站　北甯路……郎坊　豐台　北平

臥舖票……頭等及二等一律在車上發售

預留舖位……將日期車次通知上開各站站長即可照辦

膠濟鐵路管理局廣告

海濱醫院特別廣告

敬啓者敝院位於海濱院離市塵環境優越病室整潔極合患者療養近更特別擴張產科病院副院長女醫學士專門接生兼治婦女各種疾病隨時講授婦嬰保健常識本院院長積多年之經驗特用最新方法戒除烟癮毫無痛苦根治梅毒淋病砂眼廉價注射各種藥針歡迎機關工廠商號訂立常年合同減半收費茲將療診科目時間列後

（治療科目）內科　外科　小兒科　產科　婦科　眼科　耳鼻咽喉科　皮膚花柳科

（門診時間）每日上午八時至十二時下午二時至六時　急診不在此限隨請隨到隨診星期日下午施診貧民

（收費簡章）病室分三等每日由二元五角至八元服藥及飯費均在內　出診市內五元市外及深夜酌加掛號費門診時間免收

產院（專備孕婦住院生產並任指導孕婦攝生方法及嬰兒保健事宜即有詳章　細產科簡章及各種婦嬰衛生須知函索即寄）

院長吳龍騰　副院長女醫學士曲瑞薰

院址中山路南頭一百七十號　電話五三六三號

膠濟鐵路局招標改築上海路及普集路活動柵欄暨看守房廣告

本路現擬改築上海路及普集路活動柵欄暨看守房，課欲承辦此項工事者，自登報之日起，至本局工程繳如納圖說費三元，領取圖樣，工事說明書，投標章程標單格式，照章投標，無論得標與否，所繳圖說費概不發還，此項標函限本年九月三十日下午三時以前向工程課投遞，過時不收，即於是日下午三時在工務處當衆開標，特此廣告，

大仁堂 立愈久淋 白濁丸 完全保好 各界證明 一准有效

此藥治淋神藥服用非常簡單愈淋非常速快無論新久白濁下淋尿後淋傷腎腎虛老淋常年不斷用過千方百藥不好洗療注射無效此丸只用一盒立愈奇方奇藥與市上各種成年藥確有所不同男婦淋病完全包愈小盒二元大盒四元

大仁堂 婦女 破血丹

病凡婦女血水不見之病千方百藥治不好此丹只用一付其病立下重者三付百病化血水元氣不傷百試百驗每付三元

此藥專治婦女經閉不通數月不見腹中積病左右肚腹塊血聚成疙瘩成形血蟲死胎大邪神病痛病內不下一切難症疾腫

消毒大王一掃丸 此丸效力非常之大凡是男女染毒之症最生效驗硬下疳腫痛毒串骨筋痛老毒不清淤毒不淨皮膚瘡治一切新舊毒症遍治不好打針無效即服此丸其毒立從二便消出一掃清光永遠除根每盒二元另有詳章此藥北京各界驗名實有特別效驗

調經止帶丸 肚痛赤白帶下之症一盒保好常服延年 每服四角每盒二元服法另有詳單

一盒保好無效退洋婦女白帶久而最傷元氣月經因之不調百病因之而生面黃肌瘦飲食無味有時燒冷腰腿酸痛頭暈

北京 張氏保肺丸 一切風寒咳嗽等症服此一付立効三付斷根每服大洋一角 潤肺化痰定喘止嗽寬胸順氣立見神効不論男婦老幼年深日久勞傷咳嗽吐痰代血夜不安眠咳嗽不止

調經養血保眞丹 婦女常服永保平安安胎種子坤中之實

專治婦女經血不調月經前經後錯經期腹痛血色不正病塊崩漏白帶下寒流白汁腿疼兩脅發脹腰酸腹墜痛疼胸膈滿悶嘔吐惡心食涼流血成病左右塊氣短神虛頭暈血崩暈午後發燒作冷面黃肌瘦不思飲食日輕夜重自汗盜汗身體素弱胎前產後失調作病或姑娘經閉乾血癆症服此丸立服立效一切新舊經血不調百病皆治藥到病除服此丸調經養血滋陰補虛安胎種子最稱女界寶丹服法另有詳單每付三角半打一元六角一打三元外埠函購加郵二角

開竅耳聾丸 不論男婦老少遠年今日耳聾耳底耳痔耳內蟬鳴有風聲或因幼小耳底舊根或因槍炮驚傷或因腎虛病後失調一切耳竅不通不靈之病用遍中外各藥不好只用一小料一元二全料四元

濟南小緯六路北口大仁堂路西

心胃氣疼丸 不論何種心肝胃痛氣疼胸疼肚疼反胃吐酸胸膈飽脹痞悶食入即吐積滯痞塊等症多年老病服用此丸解鬱舒肝寬胸順氣痛疼立止凡由肌飽或急氣多得之病三付准好每付二角一盒六付一元

青島分銷處 太和春…金鄉路 萬春堂…高密路 福海藥房…黃島路 德豐永…博山路 台東鎮威海路泰和堂

各縣代售 坊子…豐記藥房 青州…中西藥房 淄川…金華號 周村…同興茂

大仁堂藥房 濟南小緯六路 分銷處 烟台分銷處…福記銀樓南門大街 外埠函購加郵二角寄信濟南大仁堂 博山慶雲莊稅務街 濰縣衛生堂東關瓜地市街

膠濟鐵路局招標翻造本路青島醫院病室工事廣告

本路現擬翻造青島醫院病室，如欲承辦此項工事者，自登報之日起，至本局工課繳納圖說費二元，領取圖樣，工事說明書，投標章程，標單格式，照章投標，無論得標與否，所繳圖說費，概不發還，此項標函，定於本年十月七日下午三時以前向工程課投遞，過時不收，即於是日下午三時在工務處當衆開標，特此廣告。

毋受施與！

世有寧餓死而不願受人憐者、蓋其傲骨嶙峋、不堪嗟食之辱耳、然而忽略人壽保險需要者、一旦溘然長逝、妻子頓失依恃、勢不得不仰賴公共之救濟、乃事所必至者、此其待遇妻子之道、果爲公正歟？

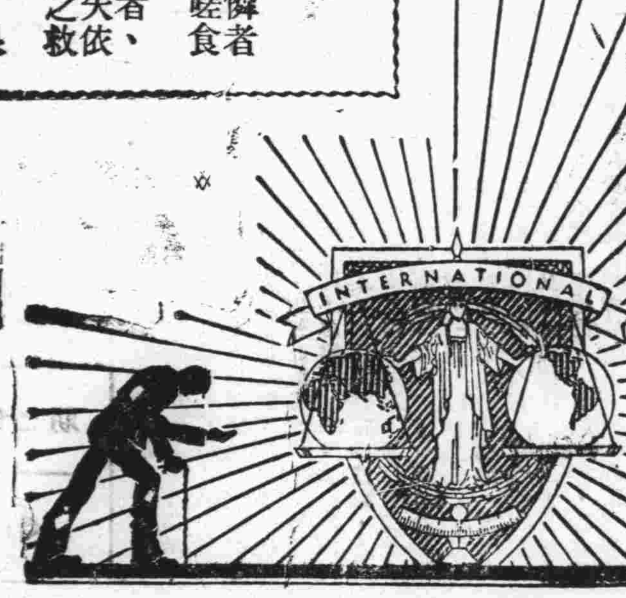

電話四九三八

四海保險公司

總公司 上海外灘十七號 電話一六八〇五

分公司 青島中山路 交通銀行大樓

阿波共同汽船出帆廣告

大連直行威海衛芝罘行

▲十六號共同丸 九月三十日上午八二日正午出

共同會社啓

代理客票處長安路二號共同賬房電話二六二二四

大連汽船輪船出帆廣告

▲大連行
▲大連丸 十月九日後一時入後五時出
▲奉天丸 十月三日後一時入後五時出
▲青島丸 十月六日後一時入後五時出

▲上海行
▲大連丸 十月五日午前七時入正午出
▲奉天丸 十月八日午前七時入正午出
▲青島丸 十月二日午前七時入正午出

大連汽船會社啓 電話 二一七二七(出口部) 二一一三六(船舶部) 二五六三(出口部)

敬送 遺精早洩 健忘不孕 腎虧腦弱 古宮祕方 並送靈藥 不取分文

先祖如南公官遊蒼梧得於大內治腎腦諸病服後能使精關強固思想靈敏容顏美潤神效驚人先祖在日三十年來嘉惠鄉里俱奏奇效遵囑濟世敬托上海斜橋局門路一一三號博濟局代送函索寄報即寄(樂六)

產婦之福音

以世界無比指壓分娩之祕術能使產婦減輕痛苦雖初產婦亦無甚大之痛苦即能安全分娩敝產師在青十餘年精通華語如有貧困者接生費皆可遂時商議格外低廉

女產師 久保多利 廣東路四號 電話五七二一號

啓新洋灰 愛國同胞 提倡國貨

商標

馬牌洋灰是中國唯一家洋灰成色優良堅固耐久各界早有定評現在大家提倡國貨本公司竭誠歡迎賜顧廉價 光顧諸君請至下開各處接洽

青島分銷處 館陶路廿三號 同源公 電話二四一五八 荷澤三路三號 義和祥 電話二四二一七 中山路廿七號 莉泰號

鳴謝產婆遠藤女士

拙荊於三月五日生產，竟生難產。當延請產婆王夫人遠藤女士調護一切，經遠藤女士診視後，即認清保嬰側產。鄙人聞後，驚慌失措，幸蒙遠藤女士靜心調劑，施用手術，得安然產生一女，母女均告平安，皆遠藤女士技藝高明所賜也。功同再生，感激莫名，特登報鳴謝，並以介紹延聘接生者所問津焉，遠藤女士現寓廣西路六十一號三樓，電話四七五九號。

觀海二路九號王子衡啓

鈴木醫院廣告

啓者，敝人服務醫學界，垂二十年，初在滿鐵醫院，担任產科主任有年，兼關東廳醫官，嗣在大連醫院創設鈴木醫院，後於民國七年來青，開設鈴木醫院於新泰路，專治一切小兒科，內科，花柳科，對於婦產科，尤具特長，凡一切難產之病，一經診治包管立即產生，且能保全母子生命，對於婦人產科手續敏捷，在青是手屈一指，對于產婦手術完善清手成春院內看護特多，病室清潔，對於看護病人格外週到，對於中國人方面特別優待，院內有精通日語劉君從先担任翻譯，凡患病者請即來院診治便知言之不謬也。

本院新泰路電話二二零一 在本院診治
分院臨清路電話三零零九 在分院診治
急病隨時診治

產婦科 小兒科 內科 性病 物療科

醫學士院長鈴木健吉 新泰路十一號

乳兒科 小兒科(病室清潔) X線科

診察時間 上午八時—十二時 午下五時—七時 星期日下午停診 急診隨到隨診

廣瀨小兒科醫院 青島鐵山路一〇 電話二八二九番

無線電界之好消息

本行今爲提倡無線電智識之普及起見特運到各種收音機及無線電之一切應用材料無不俱備並設有修理部以優秀之技術代客修理定價低廉倘蒙賜顧竭誠歡迎

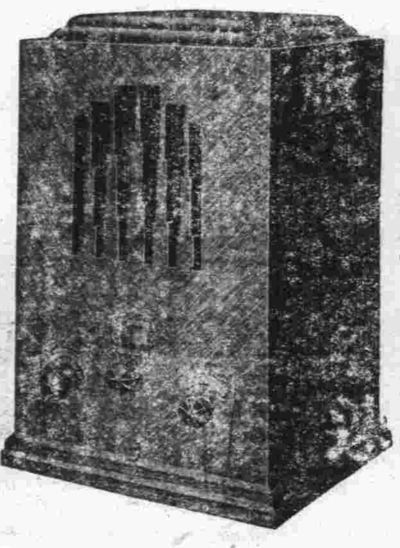

光喜洋行 青島聊城路八五號 電話二四七三 二零零七號

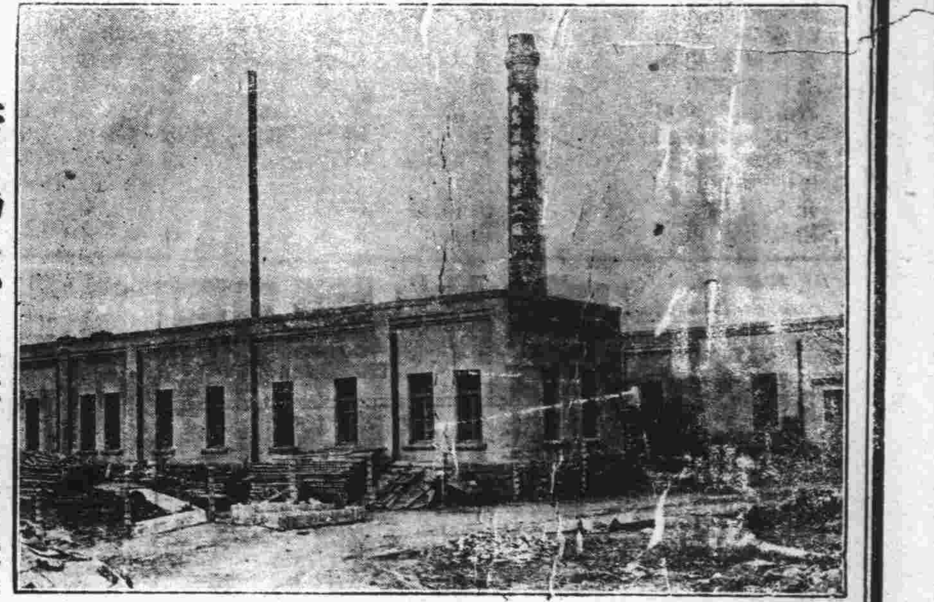

青島滋養軒製菓工廠 電話三五二五號

總發賣處 中山路 滋養軒 電話二四八三號

牛奶部 青島牧場 電話二二七六號

價廉味美 購用者可由工廠直接送到 機器自造

各種滋養餅乾 各種滋養櫻花糖 各種滋養牛奶糖 各種西式糖菓

生殖器病自療法

凡患腎部虛弱發育不全陽痿不舉遺精滑精見色早洩精關不固等症則人生乏趣子嗣絕望動輒悲悶若購用市售內服劣藥等以冀全愈是無異隔鞋搔癢功效難期茲有外用特效聖劑

大力精 PERUINPASTR 係德國醫科性病大學教授長紬惠森博士傾其深邃之專門學術費却多年之心血精晶總多數著名醫學博士臨床實驗證譽乃始敢發售以救濟斯患病者只須採用多許立即揮發化學作用能使荷爾蒙旺盛血流通暢專治上列各症莫不藥到病除恢復健壯性能迴非掛羊頭賣狗肉之牘藥所可比凡已購僞藥無效者請火速購用免誤時機原價二元特價一元五角函購郵費二角上海大通路大華西藥公司總發行

青島中山路總經理 金星大藥房

大陸銀行

秉服務社會之宗旨與各界合作

總分支行 天津 上海 漢口 北平 南京 青島 濟南 杭州 長沙 蘇州 無錫 南潯 蚌埠 南昌 鄭州 太原 石家莊

辦理普通商業銀行業務

兼辦 儲蓄 貨棧 保管 國外匯兌 代理收付各項款項

青島分行中山路七零號 電話：五六一七至五六一九

天寶銀樓 青島市有悠久之歷史…… 膠州路 電話：二二四四號

專售古煉上字十足赤金，足色紋銀，精製金銀首飾，中西器皿，採辦翡翠，珍珠，鑽石，鑲法新美，取工低廉！早博各界好譽！無待贅述，如承惠顧！請認明（三星商標）庶不致誤！

今日十足赤金 售出每兩九十八元 收進每兩九十元 紋銀每兩一元七角

保治牙痛

敬啓者敝人專攻牙科，業經七載，對於一切牙痛，無不藥到痛去，手術尤能純熟，如蒙賜顧，包能滿意，恐未週知特此廣告，注意虫牙，火牙，牙疳，牙痿等症 經治不愈 分文不取

牙醫生管北海啓 青島大窰溝陽穀路 新門牌七十三號 舊三十八號

公園飯店

敝店爲中外人士遊覽公園便利飲食起見蒙官府特許在第一公園開設西菜館 地點幽雅 背山面水 花木叢蔭 天然風景

價目 早晚便餐自一元至二元

地址第一公園內銀杏路公園路角 電話五二三九四號

青島公園飯店謹啓

汽車行一覽表

行名	電話	行址
永泰和	二〇七三 二六四四 二五七四	湖北路十二號
公德和記	四三〇二	肥城路五十四

敝公司現有

(一)倉庫兩所坐落大港交通便利

(二)小樓兩所各三間上下水道齊全坐落黃台路地點清幽最合住居之用

(三)尚有其他雜院各房按間分租坐落西藏路芝罘路井栾蕪路有樓房一所租價從廉如欲租者請向

美商中華平安公司接洽 無任歡迎 臺陰路五號 電話五零六二號

本公司兼辦水火保險

山東醫院

治療科目 內科 小兒科 X光線科 花柳科 專門

診病時間 午前八點至午後八點急症例外 往診隨請隨到

本院特設血液糞尿細菌等檢查 病室清潔 設備完全 看護週到

院長 日本帝大醫學士林樹柑謹告 院址青島夏津路八號 電話五五七〇

青島聚豐印刷局廣告

敬啓者敝局自開辦以來頗蒙各界讚許現爲擴展營業起見添設新式電力鉛印機數部聘請技師大加改良並專設印刷洋火商標機器麵袋價值從廉倘蒙惠顧不勝歡迎欲印請工者每仟萬套工價洋一百元扣力在外印刷迅速出品精良對於印刷物品所用的鉛字一概換新英文日文中文各種鉛字俱全不誤主顧價值格外克己並備本年用最新式日曆月份數種作爲酬答顧主之雅意依現款交易三號月份爲標準無論購買文具賬簿及印刷品價滿二元者贈月份券一張滿五元者贈券二張滿十元者贈券四張多者類推惡要二號月份折半自九月一日起至十二月內憑券領取請諸君注意勿失良機

下列出售機器要者注意 十六頁舊鉛印機一部 手搖鉛印機一部 三號石印機一部 縫衣機器針兩架 如有要者請到敝局接洽 地址冠縣路五十九號 電話三六〇一號

窩窩頭

歡迎—歡迎—小米麵，大麥粉，珍珠米，高粱麵，都是窩窩頭的原料，也是精神上的命根，願大家助我一把火，炊成這勞苦大衆的美品。歡迎—歡迎！

讀章太炎拒就史官書有感

鐵英

偶讀章太炎拒袁項城一書，內有云：「……公以人才缺乏，必欲强留，炳麟不能受此甘言也。若有他故，能識公者，豈惟一人？輿論縱不振於中土，若外人之煩言何！……既使趙秉鈞以國史相餌，又欲別爲置傾，炳麟以深山大澤之夫，天性不能爲人門客；游於孫公者，舊交也；游於公者，初定也；既而食客千人，珠履相耀，炳麟之愚，寧能與鷄鳴狗盜從事耶？史館之職，蓋以直筆繩人，既爲羣倫所不便。方今上無奸雄，下無大盜，都邑之內，攘攘者摸金穿窬皆是也；縱作史官，亦倡優之數耳！……」妙哉此書，正氣凜然，我爲之遙浮三大白。顧以彼時項城之勢力，而屈伏一介之文士，何異吹灰拉朽，欲加以顯爵厚祿，亦炙手可熱，況已被紿北上，身陷虎穴，於威武富貴交相脅誘之下，卒不能强此公出膺，其剛毅不阿，浩然正氣，足以窒息奸雄，激勵末俗；然當時官場，誰不引爲笑柄，而譏此公「孤僻」者哉？所謂見仁見智，正有難言者矣。吾以謂苟失此孤僻，則仇盡可親，賊俱可父，正義邪惡，渾無所辨，文人風骨，不將軟化無遺乎。然則又何貴乎讀書明理耶？社會之所以未致絕對黑暗而無救者，正有賴乎此等孤僻之士以勉支危局也。惜乎孤僻之太少，而聰明圓滑者之太多，乃事有不堪問者矣。雖然，富貴利祿，人誰勿求，矧復際此物慾高漲，生活豪侈之時代，苟非富且貴，安能飽其慾，所謂鷄鳴狗盜，何嘗終身爲之而不倦哉！？惟此庶足以謀箇人之厚受焉。嗟乎，讀書訓練，教育人才之終點目的，而寄託於此，則一市儈已足任而有餘，國家又何須乎人才之培植耶？或有人曰：嫌斯迂闊之論，文人之生活問題，其將奚特，盡驅諸於首陽，效夷齊之枵腹乎？吾謂發此問者，其眞不知生活之淵源耳！夫生活之供給，旣非由我所自出，亦非所媚者手製而予我也，所賴以活我者，社會之衆人也，相互爲用，成此集團，苟人人能爲社會開生路，謀福利，使生機不絕，則所謂文人者，爲大衆所需要而猶慮其不敷分配，烏覩其生活之無可恃耶？縱以不景氣之社會而衡量之，則被棄於草莽之文人，數當倍蓰於攫得富貴者矣；然亦未見箇箇街頭行乞，或竟枵腹而餓斃也，是以認出賣靈魂爲得計。吾恐其卑恥，有甚於出賣肉體而取代價者也，試看行尸走肉之徒，尚有所謂人之意義耶？然則社會不堪再問，而我之富貴必不保，即欲維持草莽生活而不可得矣，明乎此，則章公之拒項城，吾人當欽佩之不遑，烏得譏之以孤僻乎？

荒廬雜纂

五翁站堂祠

友有商於膠者，因事赴邑之西南鄉，路經一村，村東一廟，牆已半圮，入觀之，十笏之庭徧草萊。正殿之楹，丹漆剝落，升堦入室，視神龕內，塑一少婦，盛粧端坐，龕前塑五男子，分侍兩側，年齡以次而差，皆作清代服制，所祀何神，大惑不解，乃循徑自門出，仰觀匾額，字亦模糊，惟末一字係祠字，首一字似是五字，餘皆不可辨，正凝視間，聞有咳嗽聲，回顧見一叟，在祠東頹垣下，向日取暖，乃趨前欲詢之，叟曰，客何來，得勿覩此而異之乎，此吾村一段佳話，如不嫌費時，請爲客詳之，是乃村中張大戶之家祠也，大戶爲村首富，廣有田產，乏於人丁，數代單傳，至建祠之張翁，亦只一子，年未弱冠，即爲授室，娶後越數歲，始得一子，張翁夫婦抱孫大喜，三日湯餅，大會親友以爲賀，詎意樂極悲生，即於是年秋，其子以時疫亡，張媼因思子得疾，至冬月亦故，只餘老翁率寡媳孤兒，伶仃度日，撫養孤兒，珍攝倍至，幸能成立，甫年十六即爲完婚，婦爲鄰村大姓黃氏女，事祖翁及姑，克盡婦職，相夫亦有方，翁媳二人大慰於心，孰意月不常圓，好花易謝，甫閱四載，値爲省大疫，倏忽蔓延及村中，母子二人，相繼謝世，張翁怛惻異常，憤不欲生，賴黃氏心地稍寬，雖痛苦在心，然對祖翁則婉言勸慰，凡翁之起居瑣事，皆躬自任之，不假手他人，力承色笑，以簡其哀思。（未完）

珠粒玉屑（七）

漆崖叢記載，平湖有丐兒，年七八歲，面黃瘠如土色，從一老婦，沿門行乞，人皆疑其母子也，問之，則不然，婦張氏，以丐爲生，而性慈善，乞有所餘，則以予同業之老弱殘廢者，尤其對兒童之孤而無依者，及失撫養致疾者，則極意撫卹溫撫之，此童係三年前得自某阿之濱時風雪寒凍，身無衣褲，勢已就斃，婦見而憐之，問之不能言，撫之尙未僵口，微有息，心頭似溫，抱起置懷中覆之以破絮，鑑中有賸粥，口溫使暖，含而哺之，復煦以氣，粥在童口中，良久始嚥，婦知其尙能下咽，大喜，繼續哺之粥盡，抱回丐穴，藉以草，蓋以破絮，夜則摟於胸前，日則置於穴口，就陽光，而自出討乞，如是者四五日，童漸能言動，問其姓名里居，皆不知，無鄉里，父早死，母改嫁，無伯叔兄弟，無親戚姑舅，第云無友好，無金錢衣物，無田產居室，母去，則孤肉一塊，而母改適之家，又不許攜養，故棄之溝中，隨羣兒行乞，不諳乞法，他兒或有所獲，此獨否。他兒乞多食臘，時以餘物食之，否則終日在飢渴中，村近河，常至河畔遊嬉，餓既無所得食，則入水捕小蝦蟹等，置於口，嚼咽之，遂視河畔爲其生命之源矣，餓至極度不可忍，捕得小蝦蟹，連泥和草，甫入口，不待嚼，即咽下，至冬日，河已冰，水族盡潛，妄冀氷解，或有物出可食，又値風雪連日，不食者已三晝夜矣，今幸遇母，再生我，我無可言報，但願從母爲兒，以終其身，婦喜，攜之行乞，兒性謹而慧，村人皆喜之，婦之慈善，人亦稱之，故母子所到，皆樂予之食，問其黃瘠所由，則答不知，婦笑曰，乞界中人膚色，安能紅潤光澤，又何問，人皆笑，亦未之異也，一日，有走方醫至，搖虎撑，虎撑以鐵製，狀不一，有如梭者，有如鐲者中空，略實以小鐵球，振搖之作響。

章台絮語（三五）

實際上是與她們本身有利益的，雖然每天各處亂跑，勞苦一點，奔波一點。

逛平康里本來是拿眞洋錢，買假情意，逢場作戲，事事不能够在玩笑場中去頂眞，但是一個嫖客總願意把錢化在刀刃上，而不肯把錢用在刀背上，換句話說：也就是在妓女身上報效，要用錢用的是地方，是分寸，漂亮好看，不做瘟生，曲死；妓女那方面呢，本來操神女生涯的，那裏會有那麼許多眞情實意來對待每一個嫖客？所謂體貼溫柔，當然是虛情假意，攫取一般主顧金錢的一種手段和工具，——她們之中自然也有例外的，如果要舉幾個實例來證明，當然也很不少，但這究竟不是普遍的，而是例外的，還是所說的，是普通一般的情形。——這本來是開娼寮的最終目的和妓女要嗽飯求生的唯一本領，可是妓女之假，也應該假到一個相當的程度，使嫖客們明知道自己是假，而樂於接受，不能使嫖客厭惡鄙視這種假而「望望然去之」才行，有人說青島的妓女太不够資格「——當了妓女，行事上本來就無所謂够資格，不够資格，況且怎麼樣就算是够資格的妓女，從來沒有明文的規定，標準當然很難較正。」把金錢看得太重，認錢不認人，假得太使人那個，譬如三數個熟朋友，要同時挑一個姑娘茶圍，或者都想和她發生肉體關係在別的地方是萬萬辦不到的事情，決不能當面繃對當面鼓的那麼叫開了，一齊滿都接待。青島的姑娘似乎對於此事，滿不在乎，祇要大家掏錢，無妨大家湊湊，她們自己的身份不顧，嫖客的臉面也可以不要。

長篇武俠小說　波光劍影（一）

倦民

小引

寫武俠小說，必須武俠人物，寫出來才能活龍活現，嘴口畢肖，無論打拳，踢腿，舞刀，弄劍，談武功，說江湖也能動洞中肯窾，行行入扣，要是拿手無縛鷄的文人來掉弄筆墨，無論如何也不能寫得石破天驚，恰如題分，如列爲才子書的水滸傳，可算是一部鼎鼎有名的武俠小說，聽說施耐菴先生，寫這部書的時候，先請名手，把三十六天罡，七十二地煞的各個人物，描想其形容桩束，畫了出來，然後他老先生，才相題作文，對像著筆，所以才寫的奔奔如生，一百單八個人的言語，性情，動作，沒有一個重複，而成了千古大文章，區區雖然冒充文人，覥着臉子，不害羞的寫臭文章，偏偏一部處女作，是寫了一部「風塵三豪」，在青島報上，一載有餘，聽一般朋友告訴，似乎還沒惹起摧駡的反感，於是大胆妄爲，繼續着寫「連環劍」登在大青島報上，又寫了一部「扁舟緣」，可算初生之犢不怕虎，臉皮之厚如城牆，從這三部書登刊以來，青島是武工最盛的地方，一般好武的朋友，以爲區區眞是此道中人，常常的來登門造訪，結果一見面，弄得我又羞又愧，哭笑不得，可歎哪！可歎哪！區區雖是一個龐然大物，表面上似乎有點武功，究其實呢，現在虛度了三十多歲，最普通的「羅漢功」「八段錦」，根本也沒去練習一次，就是當年在學堂裏，所學的基本體操，立正「開步走」，也忘的毫無蹤影了。

杏林閒話（十一）

國醫劉鳴九　診所設神州藥房支店

（八）赤帶

八月四日，下午三時許，忽有不速之客來訪，視其名刺，賈姓，號在東，字旭舫，鄒平籍，山東民團第一路指揮部參議，兼裕豐銀務股有限公司經理，私念漂萍琴闓，所有盡屬管子之貧，富貴之列，尙未得陪侍之途，若人辱臨，始誤訪耶？方躊躇間，而賈君翩然入室，晤談之下，始悉謬恭虛名，而虔誠代親問病者，據云：「伊母年逾五旬，體質素健，天癸早已停止，不意三月之前，下陰忽流穢物，似血非血，淋漓不斷，至今未愈，醫者或以爲經將再行，或以爲血漏，或以爲血崩之朕兆，衆論紛紜，藥俱不效」余曰：「斯赤帶也，爵係溼熱，蓋婦女之帶脈通於腎，而腎氣通於肝，故日腎爲肝之母，憂思則傷脾，鬱怒則傷肝，肝脾旣傷，則肝經之鬱火內熾，下剋脾土，脾土不能運化，致溼熱之氣，蘊於帶脈之間，而肝不藏血，亦滲於帶脈之內，皆由脾氣受傷，運化無力，溼熱之氣，隨氣下陷，與血同下，故流出之物，似血非血之形也，溯本求源，宜用清肝扶脾之劑沾之」，賈君頗以爲然，乃授以當歸，白芍，生地，阿膠，丹皮，黃柏，牛膝，香附，扁豆，黑豆，紅棗，之方而告辭，昨日賈君踵門致謝云：「頃得家報，日前收到藥方，連服五劑，病已完全告愈矣」，赤帶患者，其注意之！

蠡讀錄（三十四）

姜甦

寡言者，必有剛果沉審之氣以輔之，或可免簡慢之失；蓋詞以達意，佞者之所以爲佞，以其詞僞也，所謂無情之詞也，如徒有其情而不言，則人孰由知之，如有剛果沉審之氣，則一鳴尙足以驚人，否則直一懦夫耳，孰謂簡默寡言者必英雄耶？

×　×　×

有造環境者，有造於環境者，造環境者，其環境初亦不必甚劣，造於環境者，其人才初亦不能過甚，要皆有其可造之根底而已，大抵不能相差太遠，過甚之才，甚劣之境，使欲造之而不能，是亦已矣，故有識之士，見環境之可造，而我之力又可以造之者，則因之；如環境之力不能造我，或雖能造我，而其效太遠，我之力不能促其成，則其之爲宜，是所謂，「安安而能遷」者也。

都市的賜予

子久

一個秋天的早晨，一輪美麗的紅日，離開深綠的水平線，緩緩上升，天空中呈現早霞的嬌豔，日光照着微波潾潾的海面上，越顯的嫵媚，這時流浪天涯的阿金，正徘徊在這富有詩意的海濱。

阿金是P城一個很誠實的農人，在幾個破產的農村中，爲了生活的鞭策，不得已賣掉幾分薄田，辭別妻子，來到這富於引誘力的都市—T埠誰想這萬人爭仰的T埠，已被不景氣的狂潮浸蝕的體無完膚，失業的工人，如待賑的災民一樣的遍地皆是，這時阿金的滿腔熱血，全都冰冷了，錢已漸漸的用盡，幾件破衣服也送進質庫去，氣候一天一天的涼了起來，阿金的生活，漸漸不能維持，這烟波浩渺的海濱，成了他日常的必駐地，他望着蔚然色的天空，軟絮般的白雲，聯想到崩潰無餘的農村，形容枯瘦的妻子，破殘的茅屋……他後悔，他後悔不該來這地獄似的都市—T埠

又過了一星期吧，新聞欄裏多了一條新聞：「P縣人阿金，年三十五歲，謀事未成，在飢寒交迫之下，竟於日前投海自殺……」噫！可憐的阿金，竟辭別了這殘酷的社會而長逝了，他那茅屋內獨居的妻子，還正做著那「盼夫榮歸」的夢。

朋友！這富麗堂皇的都市，乃是特殊階級的娛樂場，不是窮措大的立足地，而一般失業者，以都市是神聖的，傾慕備至，所以一批一批的逆進來，結果却造成一批一批的異域孤魂，可憐的阿金，不過是一個例子罷了，噫！萬惡的都市，地獄似的都市

小啓事

新作介紹

本市陳倦民君，以醫國手，富有創作天才，其寫長篇武俠小說，久已膾炙人口，蜚聲於本市文壇，茲經本窩特約撰述一武俠小說，定名爲「波光劍影」，以生動恣肆之筆，寫英雄豪俠之文，自更出色當行，即日起在本窩專闢一欄，按日刊載，幸乞閱者注意

編者附白

儒俠記傳奇（七四）

羽陵外史著

第二十八齣　疫報　韻東鍾

商調引子（三臺令）雜扮兵將，引丑戎裝，扮袁子國上，丑，一從寇起伏戎，談笑因而奏功，亡命古誰同，觀乾坤拉朽摧崩。

商調過曲（山坡羊）丑，高坐介，帥却奴自弄兵，操槍夜照海西營，憑高一望軍容肅，箪漿新爲塞上聲，咱家袁子國，自從却黃廚，兵威大振，今據操子報到，固山柯永盛，以五營兵將，前來鎭膠，操練軍民，上前迎敵便了，隨就此開操，雜應繞場操演介，丑，殺上前去，齊下淨，散衣，病容，扮余中第，雜扮疫鬼，執骨朵隨上，淨，俺余中第，自那日逃得性命以後，就要奔到家中，誰知兵戈滿地，彼時進退無門，只得在這邊近處，乞食爲生，茲又身染瘟疫，眼見的飯也討不成了，咳，余中第吓，看將起來，這都是你自己作的魔障，內喊殺介，說話之間，官軍卒賊來了，必須躲避躲避才好，雜擊淨，淨仆介，淨（山坡羊）戰兢兢攻屠方橫，悄潛潛奔投孰共，急忙忙囚緣亂逃，慘悽悽病已膏肓種。我想殺狂生的時節，何等英雄，那裏就知便有今日，我迺父窮。怎當得戈鋋重震恐。人生到此眞如夢，始悔溪魚誤乃公。銷鎔。正心灰雲外鐘。悝　。復風挽江上篷。

萬國儲蓄會

開標結果報告

民國二十四年九月十六號

第一特獎　天津，第七三五〇七號得洋五萬元

第二特獎　上海，第二二〇六號得洋一萬〇九百八十三元

（末獎）（二）字

青島分行儲戶得中頭獎號碼列左

第二三六〇四號　第六五四〇八號　第七七〇〇七號

第二六三八八號　第六八四一三號　第九二七七四號

第四〇〇八四號　第七一一九〇號　第一二二一八九號

以上每號得洋二千元

尙有二三四等獎號碼未及備載報上所載號碼如有錯誤當以本會正式號單爲憑

十月十五日在上海總行照常舉行開獎

青島萬國儲蓄會啓　山東總分會　館陶路二號

青島老亞美台秤分廠緊要啓事

敝廠來青已歷四載所出各種台秤無不準確靈巧信用素著已蒙賜顧者所贊許近聞有外來奸商竟以不顧信用之劣貨假藉敝廠註册商標名義來青銷售希圖破壞本廠名譽影射顧客不得不登報聲明揭其隱謀自此登報之後凡賜顧諸君需用台秤者或電話或直接向敝廠執事俞鴻德張席珍二位負責接洽此外無論何人均係假冒目錦各顧主特別注意勿受其愚是所至盼再者現濟南總廠經理張伯起並青廠分經理李少儒均因事辭出與兩廠已脫離關係矣併此聲明統希察照

本廠主人謹啓　青島單縣路七號　電話五四九八

飛來殺爾

飛來殺爾，除蟲藥水能殺一切蚊，蠅，臭蟲及一切害蟲，功效偉大爲夏日必備之要品

飛來殺爾藥水噴筒每種減售洋五角

本市各大藥房百貨店均有出售

總經理青島漢成大藥房　電話四五一二　五八七九

國醫顧新吾回青照常應診

診所　青島國貨公司　電話五三七二

美國自來水筆贈券

注意筆頭反正面

式樣美觀　經久保用　貨物不合包退還洋

新到美國14K眞金尖自來水筆多種。式樣美觀。書寫伶利，永不漏水。特體牲一月。以供各界試用。剪報附洋一元三角。當寄上美國14K眞金自來水筆鄒脫牌一枝。贈派可牌一枝。金筆頭二枝。美金新生活紀念鋼二只。每人限購五份合。貨五份。再加贈美國高鉛筆五打。郵票通用。掛號寄來

上海廣東路212東華商號

調經養血鳳凰蛋　臣氏

此蛋專治婦女經血不調月經超前錯後忽多忽少血色不正黑紫成塊氣滯血閉凝結不通氣虛血虧子宮寒冷崩漏不止赤白帶下小便淋痛行經肚痛肚腹墜痛腰酸腿痛兩脇脹滿嘔吐惡心頭暈眼黑四肢無力生氣惱怒食寒涼瘀血成病癥結痞塊腹中積聚左邊一條右邊一塊攻上攻下心胃脹疼心慌心跳酸軟無力咳嗽痰喘午後發燒作冷面黃體瘦不思飲食日輕夜重自汗盜汗久不生育屢患小產或無子嗣及姑娘經閉乾血癆症即服此蛋無不立效藥力絕大萬試萬靈誠爲婦科第一聖藥每盒六粒洋二元服法另有詳章

五淋血濁一笑丸

此丸專治新久白濁下淋精濁馬口尿道刺疼小便紅腫痛療撒尿不暢或因膀胱有熱或受風毒發生臟毒太盛以致流黃流白經年盧淋老濁不斷時好時犯以及傳染妻妾赤白帶下用過千方百藥不好試服此丸三天立止七日斷根價目每盒二元服法另有詳章（外埠）函購加洋二角

保愈花柳消毒丸

專治男婦傳染各種花柳毒病發生軟硬下疳小便紅腫破爛魚口便毒楊梅潰爛刺痛毒火淋病毒串遍身筋骨酸痛結毒歸內週身發起紅斑紅點以及老毒不淸瘀毒不淨各種臟毒惡瘡等症曾經服藥無效或注射藥針不能除根者即服此丸立能開關竅行週身達四肢通五臟搜內毒化堅硬止疼痛無論新久等症立從二便消出永不再犯價目每盒大洋一元

開胃舒肝丸　康氏秘製　久已著名

此丸藥性溫和男婦咸宜治九種肝鬱不舒專胸膈滿悶腹滿臌脹不思飲食倒飽嘈雜嘔吐酸水氣逆不順兩脅刺痛鬱氣凝結心胃疼痛急氣悶鬱噎膈反胃痞悶不暢等症見效神速久已著名即服此丸立能解鬱舒肝寬胸順氣和胃止痛凡由飢飽或急氣所得之病三付全愈一盒斷根價目每盒六丸大洋一元每付一丸二角服法另有詳章

婦女通經化血丹

此丹專治婦女行經併月氣滯血凝血塊經閉不通肝鬱閉血惡氣相凝三五個月血經不見肚大成形面黃肌瘦乾血癆症嘔吐惡心不思飲食以至胎前臨產難交骨不開胎死腹中衣胞不下一切婦科雜疾血分不見之病即服此丹立能通經化血開鬱和肝消癥化癥者只用一付重者連服三付血下立愈（注意孕婦忌服）價目每盒大洋二元外埠函購加郵費二角郵費通用來函掛號

靈效健坤白帶丸

此丸專治婦女經血不調赤白帶下久必腰酸腿疼膝軟四病叢生而致子宮寒冷血虧面黃肌瘦飲食無味身體作冷兩脇發脹作痛夜不安眠一切紅粉白帶等症日久失治必成癆病此丸固元神補血氣血寒血熱衆顧老幼咸宜服之健脾止帶面色轉潤見效神速久已著名凡婦科帶症一盒全愈永不再犯無效退洋每盒六丸大洋二元函購另加寄費二角寄濟南張聾子

●改造容顏新法●

雀斑藥水　面有雀斑頗覺醜惡財運不善亦有關礙此藥搽上七天退盡透明不效加倍還洋每瓶二元

面刺藥水　面部之刺又名面皰形如熱瘡稍有痛癢內含白汁關係運道又損美觀此藥其效驚人每瓶一元

拔毛藥　此藥能除毫毛鬍鬚如髮生太低與鬢生之處此藥搽上數分鐘內立可化盡每瓶一元

玉容丸　此丸能令皮膚色白光豔爲美容內服之聖藥服後淸潔血液滋潤肌肉無不移醜成美每瓶二元

豔容素　皮膚粗糙雞皮皺紋雀斑等搽之保可容光煥發確有改造面貌之功效每瓶一元

生毛藥水　能生毛髮鬍鬚功效神速病後產後無論禿瘡或男女無毛均能生出且保永無脫髮每瓶一元

腋臭藥水　腋下狐臭逢熱汗出其臭更甚此藥搽上臭垢立除日可面試愈後永不復發每瓶一元

濟南總經售　緯三路口大馬路　張聾子廣告藥品部

青島經售　太和春　金鄉路二十一號　宏濟藥店　泰山路八十五號

每日行情

商情略報

生意人

現生油義利自行伸鎊，而峯村廣幫，則辦本街淨生油，刻間各家對於生油胃口，尚屬親切，市甚碼立，

現生米新者進貨見多，只洋廣幫尚有續辦之力，但恐到貨漸湧，且各邦口味並不甚親，必有銷滯漸疲之勢，

豆油蓋因原料歉收，人情居奇，致市屢屢升提，

期生油米，義聚合等，今未動手，然照人情論之，可望强勢，惟近中現生米銷路不佳，恐受其累價耳，

棉紗，現銷平平，標紗，開盤仍弱，漢市曾一度返俏，但收盤又趨迴蕩之勢，

本市暨海外土產雜貨金融一覽

二十四年十月一日　星期二

土產現貨

品名	價格
現生油 平度生油	一二，三
本街淨油	一二，五
又小桶淨油	一二，一
大路生油	一一，三
次大路生油	一五，五
牛油	一二，
現豆油	五，
石島生米	五，二
王家雜米	六，八
海西生米	六，八
乳山生米	五，
金口生米	六，
新生米	四，八
新南生米	五，四
西西生米	七，
梅阜米	八，
曲旋生米	六，
黃安生米	六，
泰地生米	六，
當東生米	六，一
齊山生米	八，
博口生米	六，
汶原生米	六，
平縣生米	五，七
都南生米	六，
河密生米	六，
高密生米	五，一
吉杏仁	五，九
甜杏仁	五，
本街豆井	三，五
本街生井	一二，九五
青口豆子	二，九
當地生餅	二，五五
當地豆餅	二，九
西花衣	三，六
烏棗	二，一
紅棗	四二，
二帶	五，
香子	七，
粟豆	五，二
白江豆	六，九
海州白豆	三，五
海州莞豆	三，七
海州花玉麥	二，七
海州高粮	四，七五
海州包米	二，七五
膠州豆子	二，七
安東豆井	四，七
膠州瓜子	二，
濟寧瓜子	一三，二八
濟中瓜子	一三，五
黃河生米	一五，
大連豆餅	二，九
安東豆子	三，八五
雙獅麵粉	二，五三
鯉魚麵粉	二，六四
炮車麵粉	二，七四
火磨麵粉	二，六一
雙鹿麵粉	二，七
雙蛛麵粉	二，九一
麥中麵粉	二，七
喜鵲麵粉	二，九
青島麵粉	二，六五

生油期市

	十一月期	十二月期
前場 開盤	一二，九五	
高價	一二，九五	
低價	一二，八七五	
收盤	一二，八七五	
共妥	一二，〇車	

生米期市

	十二月期
前場 開盤	五，七五〇
高價	五，七八五
低價	五，七一五
收盤	五，七二五
共妥	六〇〇頓

（二月期前場　共妥　未成）

雜貨行情

品名	價格
義字尖白糖	一三，八
坎字白糖 同	一三，七
巽字冰糖 同	一三，六五
本廠冰糖	一八，
香洋赤糖	一〇，二
東洋冰糖	一〇，三
冰花青糖 同	一二，一
祝青糖	八，
好潮青糖	二，
中同	九，九
次同	八，二
二號暹羅江米	八，八
一號暹羅仝米	六，五
二號暹羅大米 同	七，六
一號白粳米	六，六
廣東粳米	六，
昌桐油	〇，六
德昌 同	八，八
茂和 同	八，八
餘昌 同	八，八
沈元來鐵桶	一三，四
義昌鐵桶	一，二
老三K大板紙	六，六
新三K大板紙	六，三
綠色 同	七，一
金鼎 同	五，九
萬張 同	五，九
千張白洋紙	五，八
三純白毛邊 同	三，四
大喜森黃毛邊	三，
大喜記黃毛邊	
上海太黃洋毛邊	四，二
老三 同	三，六
雙鶴 同	三，二
三開川連料	三，一
四張黃表料	三，二
乾盛京高	一，八
朱勤昌元書	九，
協成十川毛太紙一	八，七
同發榮川連	一〇，二
恒吉立元表	八，
同盛和 同	一，五
元亨利 同	一，七
豐成祥 同	一，五九
同德利 同	一，五三
恒和立 同	一，四
協太祥 同	一，四
汪新泰 同	一，五七
怡盛隆 同	一，四九
裕厚康 同	一，六
志大源 同	一，四五
恒金 同	一，五二
大康恒 同	一，五一
恒裕立 同	一，四
鑒繼昌 同	一，五五
鄭德記大川表	一，七五
夢思公 同	一，五五
義興公 同	一，三三
敬天祥 同	一，四
敬天富 同	一，三五
富生春 同	一，二
天厚永 同	一，
同太祥 同	一，九五
順天德 同	八，二
富生厚 同	八，五
順天昌小川表	八，五
順天德 同	七，五
16福昌義毛邊	一六，八
16寬裕成 同	一三，
16福源順	一一，七
16大吉	九，八
16黃正茂	九，二
16協泰昌	一一，八
19寬裕盛正記	一九，
八刀正昌甡 同	一六，五
五刀毛邊紙	一八，五

品名	價格
玻璃紙 湘源裕加重老則	七二，八
信孚裕 同	四，五
任義昌 同	四，五
永盛福 同	四，五
合泰福	四，五
公和安冲長時則	五，四
慶星雲 同	五，三
太永合 同	五，三
九華園 同	五，三
天佑 同	五，四
文興 同	五，三
刀百張大京	九，
小號京放	四，五
改號京放	四，五
光古紙	三，九
義和發正記海紙	一，九
千張洋海紙	六，五
趙慶記小刈尖	二，八
李保泰小刈尖	二，八
周培記 同	二，七
大加嗎刈尖	五，七
紅印刈尖	三，二
竹張八寸尖	二，二
江裕甲字表辛	六，
同 丙子	五，
昌泰大鍋金	四，四
同 瓦金銀	
一〇八冥洋	三，
淨古月	三，五
廣大料	九〇，五
三赤木	一，五
十支檀香木	六一，二
九字條鉛	一，五
加重鐵桶松灰	一三，
天金成粉料	三，六
香港太金桶丹	三，三
香港貞字箱丹	三，二
天雪凍粉	三，三
青島山牌同	二，五
豐記對絲	一，一
青梅大桔餅	一，一
箱大桔餅	三，二
玉蘭片	八，五
小包川木耳	九，二
海蜇頭	五，八
紅麴	二，六
銀梅子	一，七一
長棕絲	一，五
小件片	一三，二
長條刀膠	二四，四
新綠杠麻袋	三，
雙金錢廣松香	九，五
鐵桶桐油	一，二
洋松香	八，五
小栲皮	八，五
千把白方筷	一七，五
硃漆筷子	二分三
大雙地球洋金粉	四毛三
江全太川占	八五，
陡河杜梧子	二七，
桂花醬	一，
仰姜黃	一五，二
原機麻布	四七，
大紅袍信石	一八，五
五花頭 同	一七，
永吉銀硃	三，一
黎三興 同	二三，〇
大塊白礬	五，六
堤塊白礬	三，四
玉黃加	一六，五
惠源魚膠	七五，
震餘魚膠	七四，
三揀蔴子	一三，五
七尺細蒲席	四八
林聚成甲紙	四，二
恆公成東甲	三，二

棉紗現貨

品名	價格
銀月	一八六，五〇
寶船	一八六，七五
花蝶	
宮女	一八三，五〇
寶來	
五星	
龍門	一九三，
五子	一七五，
銀月	一七六，五〇
宮女	一七二，七五
五星	一七二，二五
寶船	
寶來	一七一，五〇
五子	
銀月	一七一，
金貨	一六九，
五星	一六二，
寶來	一六〇，七五
寶船	一五八，二七五
豐島	
金貨	

前市收盤	價格
三二銀月約	一九六，
三二寶船約	一八七，五〇
三二花蝶約	一八七，五〇
三二宮女約	一九五，
三二寶來約	一八四，
三二五星約	一八三，五〇
二〇龍門	
二十銀月	
二十宮女	一七二，一〇
二十五星	
二十寶船	
二十寶來	
一六銀月	
一六金貨	
一六五星	
一六寶船	
一〇五子	一四九，五〇
一〇寶船	
一〇寶來	
二金貨	
一六寶來	
一六豐島	
一二金貨	
一〇五子	
一〇寶船約	一五七，
一〇寶來約	一四八，

棉紗期市

三二標準紗　十月期

	十月期	十一月期
開盤	一九〇，七五	一九三，二五
最高	一九〇，七五	一九三，二五
最低	一九〇，	一九二，七五
收盤	一九〇，	一九二，七五
共妥	四一〇件	一二〇件

本市金融

品名	價格
五天申票	九八五五
現款電匯申	九八九五
滙劃電匯申	九八八五
銅元	四〇〇
上海票	九九五〇
山東票	九九七〇
大連票	一〇八〇
天津票	九九四〇
烟台票	九九五〇
威海票	九九四〇
龍口票	九九四〇
香港票	一二八〇
中國漢口票	六五〇〇
交通漢口票	九七〇〇
通用漢口票	九七五〇
北平票	九九〇〇
立人洋	一〇六〇
羅洋	九八八〇
二〇小洋	七五〇〇
澳金票	九九五〇
安南票	一七〇〇
廈門票	九八五〇
福建票	九八五〇
美金票	二四八〇
美金鎊	四五五〇
美銀洋	二三八〇
英紙鎊	一二三〇
英金鎊	二二七〇
先令銀	六〇六〇
日金鎊	二二七〇
菲律濱票	一二三〇
菲律濱洋	一〇五〇
坎拿大	二四六〇
新加坡	一四六〇
六比票	九七〇〇
六比銀	八九〇〇
俄金鎊	二三〇〇
金馬克	八四〇〇
德金鎊	二〇三〇
荷蘭票	一七一〇
法郎票	一六九〇
法金鎊	一七八〇
金單位	一八二一
正金	一三三五〇
掛牌	一三七五〇

海外銀價

九月二十八日市

	前	市
紐約現貨銀塊	六角五分三七五	六角五分三七五
倫敦現貨銀價	二十九便士三一二五	二十九便士三一二五
倫敦期銀價	二十九便士三一二五	二十九便士三一二五
孟買銀價	七五安那	七五安那

金價

七磅一先令六便士（前）　七磅一先令六便士

海外土產行情

九月二十八日市（註：碼頭交貨）

品名	數量	月期	前	市
東北大豆	每噸	九月十月期	二八先令九便士	二八先令九便士
東北大豆	每噸	十月期	四七先令六便士	四七先令六便士
東北大豆	每担	九月十月期	四三先令八便士	四三先令九便士
生米	每担	十一二月期	二先令九便士	二先令九便士
淨生菓	每担	十二月期	二先令三便士	二先令三便士
新淨生菓	每担	九十一月期	四先令三便士	四先令三便士
紐約棉花	每十磅	十月期	十元四角六分	十元四角三分
芝加哥小麥	每蒲式	九月期	九角八分七五	九角九分

（期/現 九十角八分八 七五 等）

東方村飯莊啓事
地址常州路龍口路轉角電話五零四一
本飯莊開設以來久爲社會士女所贊譽現在設備力求新穎並以重資新聘廚師担任烹調菜點精美價值公道於下地位獨稱空氣清新水色山光風景宜人山珍海錯應有盡有凡由市內赴浴場馬場或遊炮台遊公園者皆爲必經之地，此頷略略小憩或開盛筵以享佳賓酒肉適口景象悅目有麝香仙境之雅無城市煩囂之氣倘蒙惠顧無任歡迎

大同西菜館
敝館開設大沽路專門西法大菜歷有數年深荷各界讚許用造厚意起見特聘高等厨師細心研究調味務求適口招待格外週到以備各界宴會嘉賓之需倘蒙賜顧無任歡迎
早茶八角　午餐一元　晚餐一元二角　零點二角五　大湯三角　大菜三角　點心二角
電話四九三三　四四四二
本館主人啓

出售羊奶
觀海一路二十三號德國飯店（電話三九五七）出售新鮮羊奶價格低廉奶質濃厚隨叫隨送

華德醫院啓事
本院近以診務忙碌添設病室聘請本市名醫別爾格滿博士主持醫務別氏在本市行醫有年活人無算其醫術高明心田慈善婦孺咸知中國醫師方面則有自同濟大學聘來富有學識經驗之朱李兩人常川駐院李氏在本院已任職三年餘對於本地病情尤有深切之研究與閱歷最近更由德國及瑞士等國聘得高考最優之看護服侍病人其經驗豐富看護周到更非尋常者可比擬再者本院地處幽靜之區空氣清新四周林園寬域花木茂盛至於病房設備之完美整潔尤合乎療養之原則希本市病家注意及之幸甚
門診時間：每日上午九時至十一時下午三時至五時
診治科目：急症隨到隨診星期及例假停診　內外科耳目喉鼻科皮膚花柳科產婦科小兒科戒烟科等
取費價目：門診普通大洋一毛　詳章請至本院參閱
醫務長：別爾格滿博士
醫師：李炳先　朱虎蔚
看護：賈姑娘　梅姑娘
院址：武定路二十七號　電話：四八六八號

光華美術製版社
電話五九一五
青島李村路十四號

人參鹿茸戒煙丸
此丸專戒嗎啡金丹鴉片海洛英等癮藥性和平不寒不熱不乾燥用服此丸准保不誤工作不覺絲毫痛苦自然戒淸奕會蒙省會公安局化驗註册本市社會局許可行銷證明無毒堪稱羅毒之寶夜成癮同胞盍興乎來服法另有詳單

止嗽化痰枇杷膏
此膏專治時疫咽喉潤肺定喘一切久咳初嗽寒痰熱痰邪肺損等症不論遠年近日七十二癆男女老幼均可主治實爲咳嗽癆傷止嗽化痰環球無二第一聖藥也如蒙試服方知所言不謬也用法另有詳單
總批發處　濟南城內芙蓉街公記衛生堂
分號　濰縣東關地瓜市路東面衛生堂
代售處　青島冠縣路正明電業內　濟寧路瑞立祥　煙台路同盛成　芝罘路育善堂　四方街扶聚號　雲南路增盛永

柯達鏡箱
二號白朗尼　每隻洋二元八角五分　附送柯達雜誌半年
青島天眞照相材料行
中山路電話四八零零

交通汽車行
隨叫隨到　不誤時刻
中山路五十二號
電話六二三五號

藝圃
民記
中山路南首二十一號
借用電話四七零六號
爲島上之藝術商店　專售鮮花各種奇卉　承做花籃花球花圈　包種樹木代鋪草地　出租結婚頭紗禮帽　承辦一切俱臻美化

青大農場
出售牛羊奶
提倡推廣廉價出售大小羊奶
四方小陽一路中間
電話四九四〇號
總代理中山路延衛齒科醫院

電池多年爲酬答顧客便利起見歡迎免費檢查電池及其有關機件康價充電能決電池各種疑難請速駕臨爲荷
汽車電池在酷暑時期最需仔細檢查稍有疏忽困難必多敝公司經理
光明牌 Prest-O-Lite
大昌實業公司謹啓

上海飯店
本飯店精製西洋大菜開幕迄茲盛將數載多承各界贊許惠顧殊爲感謝現因時居夏令尤宜注重衛生故本飯店不惜重費新建寬大厨房刷新餐室並加聘著名庖手烹調精美合味較前尤爲道地以答諸君之雅意承蒙惠顧特別歡迎
湖南路（中山路）三十五號
電話五九〇一號

萬寶銀樓
本樓甲子十足赤金加色紋銀時裝首飾眞珠寶石鑲嵌玲瓏中西器皿價格廉從
北平路北電話二七七八號

青年會會員部參觀組啓事
敬啓者，本會爲謀增長會員知識及廣見聞起見，本季仍組織會員參觀組，仍於每週星期六舉行，關於本星期六參觀地點已接洽妥當，凡本會會員均有參加資格願加入者請向本會大櫃臺報名或用電話報名亦可
日期：十月五日（星期六）午後一時半
參觀地點：寬衡製針廠，華北火柴公司
集合地點：浙江路青年會聚齊同往
費用：車費自備
學術講演　本星期六晚七時在本會禮堂舉行第二次秋季學術演講已敦請山東大學舒舍予教授擔任主講並請本會董事長趙曙東擔任主席
講題：「怎樣作『小品文』」題目實用舒君以多年之文學經驗定多發揮至祈委會會員屆時踴躍參加此啓
青年會會員部啓事

耘蓬醫院
專治羊角瘋
膠州路東口觀象二路
電話五七零一

青島萬國體育會賽馬廣告
會址：中山路曲阜路十八號三樓電話：八百零二號
第五天賑災賽　定於十月五日「禮拜六」舉行計賽十三次　搖彩統票每號十元
本會平常賽馬　定於十月六日「禮拜日」舉行計賽十三次　搖彩統票每號十元
十月十日（雙十節）特加賽馬一天

秋薄花呢　秋大衣呢　制服呢
裁製男女中西衣服無不相宜
特請高等技師代做西服，制服，大衣做工精密交件迅速
▲秋夜天寒請君購用▼
海京毛毯
標準襯衫
一，原料精細　二，顏色不退　三，尺寸合體　四，定價低廉
天津海京毛織廠青島經理處
元成商行
中山路六十三號

永華齒科醫院
◀青島滄口路六十一號▶
本院鑲牙穩固，耐久適用，治牙神效，手到病除，久已馳名中外，深蒙各界人士所讚許，茲爲酬答顧客起見，不惜重資，購置歐美材料，優良藥品，以謀齒科之幸福，無論鑲牙治牙，靡不特別精妙，決能滿足惠顧諸君之雅意
院長劉永華啓

青島市救災籌賑會捐募組啓事
査本組慈善跳舞會搖彩獎券業於本月二十八日在青島市禮堂當衆開獎（得獎號碼另列於後）所有得獎各戶請於本年十一月一號以前持券至中山路華振氏照房兌取幸勿延誤過期本組結束即將未兌獎品變充賑款不另展期即希諒督爲荷
計開
第一獎 一八五　第二獎 一一七　第三獎 一一二〇　第四獎 一〇一　第五獎 一二四　第六獎 一二〇　第七獎 五二三〇　第八獎 一五一　第九獎 八五八　第十獎 二八四　第十一獎 七二一　第十二獎 四〇三

三井水火保險公司廣告
啓者本公司在中國各大商埠辦理保險已有多年久爲紳商所信用茲爲便利營業起見凡有華人保險一切交易特委託（泉記服房）代理保費格外從廉設有不測賠款迅速如蒙賜顧請直接與（泉記服房）閻銘泉君接洽可也　泉記服房現寓邱縣路三號宜生太內或用電話通知均可
閻銘泉代辦房產土地買賣
電話四三五三

中久醫院廣告
電療本院備有各種電療器械療治各種痼症收效極速而取費低廉
普通每次只收費六角
產科　本院特聘產婦科女醫士手術敏捷取費低廉，
戒烟　本院購備戒煙新藥多種口服及注射均可專門戒除鴉片嗎啡海洛英諸癮住院在家隨意在二星期內即可治愈取費低廉決無痛苦
▲注意▼本院院長現兼任先施壽險公司大人壽保險公司醫師，同仁壽緣會醫師顧問等醫務此外凡任何團體公司商號工廠欲聘者或有問詢事件者無不歡迎
地址—總院江蘇路八十九號　分院滄口大馬路二十九號
電話—總院三八九四號　分院滄口一一五
院長池中久　醫士張達三　分院主任蔡復初　助產士李貴香　女
診病時間：自上午八點至下午十點急症不在此例隨到隨診
診療科目：內科，外科，小兒科，耳鼻咽喉科，皮膚花柳科，眼科，戒煙科，

青島市工務局布告　第七號

査本市各路自來水管向於每年春秋兩季洗刷一次，以保清潔，現居秋季，應照辦，茲定於十月一日起，按照預定日程逐路洗刷，約至十月二十七日即可竣事，所有洗刷水管路段，屆時停水十分鐘，或三十分鐘，勿庸驚慌，或因天時關係，工作遲滯，日程或有變更，並希用戶諒解，合行開列洗刷水管預定日程表，布告週知，此布。

計開

二十四年秋季洗刷本市配水管預定日程表

日期	地點
十月一日	龍山路安徽路湖南路江蘇路一帶
二日	廣西路濰縣路浙江路中山路南段一帶
三日	濟寧路肥城路李村路觀海山一帶
四日	中山路湖北路西段天津路曲阜路一帶
五日	廣西路蘭山路泰安路蒙陰路一帶
六日	河南路北首濟南路河北路一帶
七日	膠州路江蘇路北段齊東路萊蕪路一帶
八日	武定路聊城路清平路吳淞路一帶
九日	堂邑路館陶路市場路一帶
十日	廣東路陵縣路寧波路一帶
十一日	恩縣路商河路長山路綏遠路一帶
十二日	新疆路及大港一二三四號碼頭一帶
十三日	中山路北段邱縣路小港路一帶
十四日	廣州路莘縣路四川路一帶
十五日	貴州路費縣路雲南路東平路一帶
十六日	太平路汶上路貴州路單縣路城武路一帶
十七日	熱河路無棣路黃台路大連路一帶
十八日	章邱路泰山路滄縣路一帶
十九日	吉林路滄縣路普集路一帶
二十日	華陽路青海路昌樂路一帶
二十一日	登州路大學路台東鎮一帶
二十二日	滄縣路順興路諸城路威海路一帶
二十三日	太平路萊陽路金口路一帶
二十四日	魚山路福山路棲霞路南海路文登路一帶
二十五日	山海關路正陽關路韶關路黃海路一帶
二十六日	淮山大路太平角一路淮山一二三四路一帶
二十七日	

中華民國二十四年九月三十日

局長邢契莘